民國日報

中華民國十三年七月十九日（即舊歷六月十八日）（星期六）

THE REPUBLICAN DAILYNEWS

電話四千八百六十六號

電報三千零三十號

今日六張售大洋三分

本館開設在山東路即望平街一D字一六三號

定報章程 全年九元半年五元三個月二元七角歐美各埠全年二十元半年十二元以上均照大洋計算寄費在內郵票九五折計算

廣告刊例 特等新聞下端五行起碼每日每行四角五分頭等二一起碼每日每行大洋行元四角後幅三行起一每行七角短行每字碼分英寸二方寸起碼每寸每日五角

各界應用尺牘 商務印書館出版

【普通用】通俗新尺牘 二冊八角 開世文柬指南 一冊四角 新撰普通尺牘附詳解 三冊五角 普通書信範本 二冊四角 新體白話信 二冊三角

【學生用】新撰學生尺牘 二冊二角半

【女子用】語體學生尺牘 初編二冊二角 續編四冊六角 新撰女子尺牘 二冊二角半 註釋女子尺牘 二冊三角

【商界用】新撰商業尺牘 二冊三角 商業文件舉隅 一冊三角

【初學用】註釋尺牘進階 三冊三角 註釋尺牘入門 二冊一角六分 增註尺牘句解 四冊二角

【名人尺牘】歷代名人書札 初編二冊四角 續編四冊六角 歷代名人書札註釋 四冊八角 歷代名人小簡 初編一冊二角 續編二冊二角半

感謝俄德醫梧克士

余患耳挺一載餘歷經滬上名醫診治皆無效後經友人介紹言三馬路十號合組醫院有梧克士博士係治耳專家余即往治逾月而痊驚喜之餘特登本報聊表謝忱並作介紹博士兼治眼鼻喉等科亦極精究患者盍往試之 劉吉謙謹啓

紹興七縣旅滬同鄉會第三次徵求大會

本會為貫徹第二次徵求大會宗旨組織第三次徵求大會借本埠漢口路三號二樓為事務所組織及辦法訂有簡章現定陽歷七月十一日（陰歷六月初十日）開幕由各總隊分隊職員開始徵求惟望諸大同鄉踴躍入會特別助款以聯鄉誼而廣公益不勝延跂之至 第三次徵求會總團職員沈銘昌宋漢章田時霖王鞠如田新原魏清濤徐乾麟王頌堅王曉籟仝謹啓

上海藝術師範大學第十屆招男女生

本校師範大學科圖畫音樂系圖畫手工系西洋畫系及高級師範科均招新生師範大學科圖畫音樂系圖畫手工系二年級及高級師範科二年級均招插班生另備「招生規程」「學則」「學生須知」一函索即寄（附郵票四分）

附告 藝術師範大學本校就上海校改組籌備已及半載近更添闢辣斐德路口三層樓精美洋房為第一院作辦事室教室及女生宿舍之用嗣後凡索章報名考試以及函牘往來等事均在第一院辦理

校址 第一院在西門外藍維藹路辣斐德路口第二院在小西門外黃家闕路

校長吳夢非啓

學一專門的藝術為人生立身之本

函授肥皂洋燭速成

肥皂洋燭為日用必需之品各埠雖間有設廠製造者然吾國地大物博不能普及仍由外洋輸入者每年不知凡幾金錢外溢實堪浩歎熱心者雖欲提倡苦不得門徑無從實學本行有鑑於茲特設立函授肥皂洋燭速成科以冀普及欲自謀生計及熱心實業諸君盍興乎來備有章程函索附郵一分即奉 上海滬甯車站東首長興里 肇豐行啓

海瀾英文專門學校招生

本校分正預兩科各三年畢業預科重應用期畢業者能勝任郵務海關等職員正科則兼致力文學以期大成（學額）預科各級及正科一年級各四十名男女兼收（報名）七月四日起每日上午九時至十二時來校報名隨繳證金三元取作學費不取發還（考期）七月念一日八月二十一日（開學）九月十日 校址上海西門蓬萊路 校長平海瀾啓

上海女子體育師範招考

本校定於陽歷七月十八十九日考驗新生章程函索附郵即寄 校址北四川路橫浜橋福德里內

浙江美術專門學校招新生插班

中國畫科西洋畫科各四十名圖畫音樂科三十名圖畫音樂科一年級西洋畫科二年級插班生各十名添設普通師範科一班四十名以上各科均男女兼收報名自即日起考試日期九月五六七日 校址杭州運司河下函索詳章附郵票三分 校長林求仁啓

上海南華學院招收新生

大學 商科一二年級 中學 英文高初各級 程度 十二歲至二十五歲不論已讀未讀英文均可入學 教員 本校為留學歐美各大學畢業生現任國內各校教授所創辦共有博士三碩士二學士十國文教員前清附生一師範畢業生一 報名 自即日起 考試 隨到隨考照程度插班 開課 陽歷九月四日 章程 函索即寄 校址 南市薛家浜即惠靈英文專修學校正科校舍原址并附啟分設初級中學部於閘北寶山路廣安里 報名考試接洽於陽歷八月一日前請到法租界南陽橋自爾路於陽歷八月一日後請到薛家浜

大同大學招考

本校現招大學文理商教育本科及預科⊙英文專修科數理專修科⊙中學各班報考者於考期前到上海滬杭車站北首本校填寫報名單（或先期函索報名單依式填寄）呈繳文憑證書及最近所攝四寸半身照相片一片隨繳試驗費一元證金五元 考期 陽歷八月廿六日（即舊歷七月念六日）上午九時起按照所學程度分別試驗共試兩日詳章及報考須知函索即寄 校長胡敦復啓

民國女子工藝學校招生

（工藝專本科）一年級新生本科注重湘繡（特請湘省著名刺繡教員擔任）及普通科學其家道清寒者得酌減學費（特設初級中學）二年級插班生一年級新生（小學）一年級新生二三四五六年級插班生專為年長失學者而設按其程度分別或插班教授（考期）八月二十日（開學）陽歷八月二十三日（特設暑假補習科）凡舊制高小二年級生及有同等學力者在本校補習科試驗及格得插入初中一年級（補習期）自即日起至八月十六日止（學費）二元（報名）新重慶路慶餘里二弄本校（詳章附郵二分） 教務長邵仲輝 總務長卲萍青 宣賦權 校長周雲濮仝啓

交通部南洋大學招生

（報名）八月六日至九日（考試）八月十一日至十二日（名額）大學本科一年級五十名中學一年級二十名二年級二十名三年級二十名（投考簡章）函索須附郵票三分空函不復（校址）上海海格路 校長奚良才啓

郵務海關學校函授招生

本校現招暑期函授生每科百名備秋季投考各省郵局海關之備報名自即日起凡已接得章程者即可入學詳章函索即寄 校址上海寶山路商務印書館後面寶興西里廿號洋房

中華女子英文專門學校啟事

本校自招生以來學生日見衆多原有校舍不敷應用現已遷至戈登路九十號洋房嗣後如有報名索章以及一切事務請直接向上海戈登路九十號本校接洽可也恐未週知特此通告

勤業女子師範學校招生

本校招考第十三屆新生除師範科高級普通兩級初高兩級小學二三四年級插班生外職業教員養成科補習科初級中學均招新生四十名考期（陽歷八月六日至十日）開學（陽歷八月二十日）地址（上海西門方浜橋）函索章程須附郵票二分 校董黃弈任 徐謙 王正廷 朱慶瀾 江亢虎 柏文蔚 校長朱劍霞 教務長吳山同啓

春暉中學校招生

八月七日八日在寧波四中師範部八月十一十二兩日在杭州省教育會八月二十三日下午二十四日上午在甬紹線驛亭站白馬湖本校先期向各處報名學則簡章函索須附郵票一分

上海大同醫院開幕通告

內務部無錫大同醫院暨省公署立案十週紀念分設及時疫另議過時提早加倍禮拜日上午停診

院址 上海老垃圾橋北首延吉里後門東唐家弄第一家電話北二〇二〇

本院在無錫創於民國三年今屆十週紀念特設分院於上海定於陽歷七月二十三日（陰歷六月二十二日）開幕霍亂時疫以及一切疑難雜症各科設備力求完善並備有養病室以為病者調養之所

院長 前任十六師軍醫處長 南京陸軍醫院主任醫長 江蘇省醫院外科醫長 內務部獎給防疫勳章 醫學士華景奭啓

治療科目 內科外科眼科婦科皮膚科花柳科戒烟救急服毒

診例 上午八時至十時送診僅收號金二角以貧病為限出診金六元遠道

上海各工團注意

逕啓者根據上海工團聯席會議決組織上海總工會以謀勞工之真正幸福但尚有許多工團未曾加入並為特通告務請各工團正式備函加入登記報日期下午二時在金陵街工商友誼會內開籌備會常事關勞工運動前途進行務請注意為要 上海總工會籌備處通告

南洋路礦學校改組東華大學招生

本大學定於八月三十日起招考大學土木科一二年級商科一二年級及附屬中學高級第三年工科第一二三年商科高級第一二年並初級第三年新生及插班生函索章程須附郵票三分 校址上海英租界康腦脫路小沙渡路西首十八號招考館則 校長朱文鑫啓

因宜打字招男女生

本校首先創設打字專科已歷十數年其手法精捷功課完善教法優良久為各界所公認故歷年造就人才不鮮成績卓著堪為滬上各校冠爰備最新通用機器百餘座樣式之多為各校所未有課堂宏大空氣通暢大電風扇之多猶其餘事也曾在本校畢業現供職於各機關洋行及當教員者不少欲謀職業之捷徑者盍興乎來本校並能介紹職業欲閱詳章來取 虹口西武昌路大街三四九至三五一號

振華打字專科招男女生

本打字專科學社創設於前清光緒戊申年功課完備教法精善造就優良人才中職事於各洋行機關及充各打字學校教員者不少成績事實均可證非虛言者可比現備新式機器種類最多用新法教授三個月畢業不特手法精確快捷又能用各種機器故謀業極易且本社並能介紹生意至於課堂之廣大空氣之通暢電風扇之多猶其餘事欲閱詳章來取 虹口乍浦路聯安里本社啓

上海大學招考男女新生

本校本學期大學部文藝院之中國文學系，英國文學系，社會科學院之社會學系，政治學系，經濟學系，商業學系，教育學系，專門部之美術科，各招收新生一班；中學部之高級中學，招收新生一班，初級中學，招收新生兩班。又原有之高中，初中，及英算高等補習科各班招收插班生。考期第二期為九月十五十六兩日，第三期為九月廿四廿五兩日。報名自六月十六日起，須隨帶試驗費二元，最近四寸半身照片及文憑或轉學證書。函索簡章者，須附郵票四分；索本校一覽者，須附郵票十五分。空函恕不作覆。地點在愛文義路西摩路本校 校長于右任

北京世界語專門學校招生

凡中學畢業及有同等學力者男女生兼收 試驗科目「外國文」（英法德俄日任選）「數學」（算術代數幾何）「常識」「理化大意」「地史」「漢文」「體格檢驗」 考試日期與地址 報名處北京本校 上海每日午後六時止在望平街民國日報社 簡章附郵票一分函索即寄 報名時繳最近半身像一張開具履歷 報名費二元（取否不發還） 報名截止後通知

東方藝術專門學校招生

資格 凡年滿十六具中等學校程度者不論男女皆得與考 學科 繪畫科·音樂科·塑造科 各科招考第一二年甲乙組插班生 報名期 從六月十五日起八月底止隨到隨考 詳章 函索須附郵票一分 校址 上海法租界蒲柏路四八三號 校長周勤豪 教務長陳望道同啓

東方藝術研究會招會員

無論男女不限年齡程度均可隨時報名入會 學科 繪畫·音樂·塑造 此外另設繪畫函授部函索詳章須附郵票三分 主任周勤豪 陳曉江 傅彥長啓 上海法租界蒲柏路四八三號

節育器到滬！

本藥房近向英美各國運到節育器多種分甲乙兩種（甲）係男子用的每盒貯六具照廉價時之價每盒以九角出售惟外埠函購須另加寄費七分（乙）係女子用的即所謂（子宮帽）是也大小甚多購備一具可用數年之久仍照廉價時之價每只以一元七角五出售外埠購亦須另加寄費七分 上海法租界吉祥街三洋涇橋南首 福華大藥房啓

西醫侯光迪警告

花柳各症傳染最易與其醫治於後不如防患於先敝院特設花柳預防科凡疑有花柳傳染最好於十小時內即來醫治因人身血液流竄異常迅速遲則自誤預防手續費每次二元再行花柳各病一週毒之方法敝院施用最新醫術打針精穩收效神速新垂意焉 診所大慶里三弄一百十一號

信用最著 容易得獎的 廣濟

籌募山東平民工廠基金 甲券

後天 上海開籤 頭獎三萬元

頭獎有末一字 二獎有末一字 三獎有末一字

廉價的真意……是甚麼？

是貨與價相稱，價與廉相符，質言之，這是可以誠信的待遇顧客，非乘機的利用。欺詐如暫時矇了面具以經商，是可一不可再，而決沒有持久性的。不過在這個無奇不有的上海，不能設沒有詐偽的舉動，其中真偽的鑑別，是要顧客們放出眼光去觀察，但是玉與石的分別，薰與蕕的異味，諸君當然能夠一望而知，也無庸敝藥房重言聲明了。 上海四馬路中西大藥房謹啓

布面洋裝 再版訂正

全國學生英文成績大全出版了

全國學校題序褒獎▲全國學生英文成績六百餘篇都百萬餘言▲分上下二大冊各種體裁具備▲每冊實售大洋一元二角郵費加一

上海寶山路興西里 振業書局發行分售處 ▲全國各省 ▲中華書局 ▲文明書局 ▲世界書局

商務印書館 重版（英）（文）書

■文學
英文文學要略（六版）四角
希臘羅馬文選（二版）二元半
英文近世短篇小說（三版）一元六角
原文阿狄生文報捃華（十二版）二元
英文伊爾文見聞雜記（十二版）一元
足本金河王（七版）三角半

■文法
英文典大全（三版）一元八角
初級英語作文直觀法（十版）三角
英文造句法（十四版）四角
英語作文要略（十一版）四角

■其他
英文文法易解 上（十八版）四角半 下（十六版）七角
英文現代之勝利者（二版）四角
袖珍英華字典（廿五版）一元三角半
華英翻譯金針下（八版）一元三角
英華會話合璧（十八版）七角

圖解 初學法文讀本（二版）六角

海內孤本 胡氏書畫攷三種

仁和胡敬以莊先生由進士官翰林院侍講學士嘉慶乙亥充預修祕殿珠林石渠寶笈三編總纂命頒內務府收貯之歷代帝王功臣圖像及山水名畫有數百種之多爲世界希世之珍品經先生一手參攷訛爲見所未見而先生生平博愛攷古由內官助爲展軸執筆諦視度量尺寸加以攷證輯有書畫攷三種言之詳備閱之竟如親臨是書係胡氏原刻本用上等中國連史紙影印印刷精良裝訂古雅業已出版爲流通計發行特價研究書畫者宜速快覩也 ●發行處 上海棋盤街文瑞樓書局發行 北京自強書局

本書內容	
南薰殿圖像攷	二卷
國朝院畫錄	二卷
西清劄記	四卷

◻欲知清宮珍藏書畫者……◻趕快購閱……

册數	八冊一函
定價	洋四元
特價	二元四角
郵費	本國二角 各國六角

上海中國書畫保存會啓

言論

沙面事件中三要點

沙面罷工事件，經大元帥派人調解，工人方面，已願意靜候調停；突因英領事調海軍登陸，調印度兵到省，劍拔弩張，如對大敵，致工人轉形憤激，於是風潮越鬧越高，到現在還在擴大蔓延中。

一方調兵示威，希圖用武力來壓倒反對苛例的市民，自然氣燄拉雜，再不能細心攷量。一方既不甘受無理的取締，又見此蠻橫的恫嚇，一定義憤填膺，無暇顧成敗得失。這樣，不將兩方各走極端嗎？不會，理性與利害，都有力來平息風波；既有理性利害可憑，凡關心於此事的，應該就此事的全部，加以解剖；解剖結果，必能將解決標準，供給兩方。

一　這不是武力所恫嚇得成的。」

此次沙面華人只是自行撤業，絕不妨礙沙面治安；只是退出沙面，絕不是破壞沙面；這許多陸戰隊和印度兵等，既無權強制華人上工，又不能闖入華界侵害退出沙面的華工；儘有多少，除表示英領事能調兵以外，有何用處！

二　這是市民自動的行爲。

我們在經歷上很願承認：廣州市民是能力爭自由的市民；因爲他們所表現的已不止一次了。廣州當局，固然是個適應人民的當局，但斷不是操縱人民的當局；這次，廣州當局出來作善意的調停，而沙面突然武裝起來，以後的變化，廣州當局，當然不能對外負責。

三　這事只許講理不配比武

沙面不過是外人的居留地罷了，并不是領土；在居留地中，儘逐漸取得特殊勢力，在條約上道義上，總沒有取締華人入境的理由；退一步說，在必要時，便許頒布取締命令，也不該單取締到華人。易地以處，如其華界當局，頒布了這種禁令，可不是又要煩勞外人提筆作拳匪復起的文章嗎？所以講到了理，風潮之源的取締華人入境苛例，不論有罷業風潮與否，都應該撤除。（楚傖）

電訊

沙面華工要求召回英領事

▲駁載工會提出取締外人入華界條件

十八日廣州電　沙面罷工團議決致電英政府·要求召回駐粵英領事·

十八日廣州電　駁載工會會長黃某·提出取締外人入華界辦法九條·凡酒醉癲狂賣淫等均不得入華界·外人領出入證·亦須黏貼相片·將向政府請願實行·

十七日廣州電　各工團現正募集義捐·扶助沙面罷工工友·

十七日廣州電　昨有英艦二艘·由港開駛抵省·

士敏土廠餘利撥廣大經費

十七日廣州電　大元帥命令·士敏土廠餘利·以後撥作廣東大學經費·

林俊廷有率隊回桂說

十七日廣州電　傳林俊廷因欽廉無餉·又率所部回桂·

北庭疏通議豬另有妙法

▲擬下星期三投票

十八日北京電　保派自稱·連日疏通顏閣案·漸得手·今日晨報謂·顧維鈞王克敏等除請宴外·尚另有其他妙法·所謂妙法·明眼人皆能洞見·

十八日北京電　頭髮馬蜂兩派欲趕投顏惠慶票·使撤銷代閣案無形打消·現擬下星期三列入議程·

十八日北京電　顧維鈞擬日內邀宴全體議員·

北京兩電庫倫不得覆

十八日北京電　外部致電庫倫·請派員來京·參預中俄會議·共已去電兩次·皆未得覆·

美商私運大批軍械至津

▲日本方面消息 ▲謂係售與洛陽

十八日北京電　日本方面消息·美商私運大批軍械至津·係售與洛方者·因單照不符·致被海關扣留·此項軍械·聞共有機關鎗二百五十架·步鎗一萬枝·毛瑟鎗一千五百枝·手鎗一千枝·子彈數百萬·

北庭駁覆法使抗議德案

十八日北京電　外部駁覆法使抗議·謂中國未簽字凡爾賽和約·亦未參加賠償會議·德案不受任何國拘束·

王承斌昨晨返津

▲曹錕允就德債撥還賄選墊款

十八日北京電　王承斌今晨返津·傳曹錕已允俟德款匯到後·即撥還王去年賄選墊費·

奉天組織銀錢現貨交易公所

十八日奉天電　張總司令嚴禁錢莊搗把後·總商會特組設銀錢現貨交易公所·由各銀行號及正當商家共同組織·每日公決行市·在所交易·杜絕奸商賣空買空·

奉天議改中等教育方針

十八日奉天電　教育廳議改中等教育方針·施行分科制·延長高級中學畢業年限·師範免學費·增加英語時間·手工圖畫酌量減少·

軍政部全體宣誓

十七日廣州電　程潛率軍政部全體員司宣誓·爲軍界倡·

滇楊大裁員減薪

十七日廣州電　滇軍總司令部楊希閔·大裁員減薪·每月可節省三萬·

馬濟在全縣大敗

十七日廣州電　沈鴻英來電·在全縣大敗馬濟部衆·馬已退回湘邊·

廣州市之水患

十七日廣州電　西江水勢未退·北江潦水驟漲·廣州市西關一帶·水湧上岸二尺·

昨日之僞閣議

十八日北京電　本日閣議·顏惠慶程克未到·賑災案決由內財兩部電被水各省查詢受災狀況·接待俄國大使儀節大致議定·烟酒銀行改派王毓芝籌辦·膠澳督辦公署章程修正案通過·

京津天晴水退

十七日北京電　昨今兩日均晴·永定河水勢減退二尺·

十八日天津電　天晴水退·津埠已出險·

十八日北京電　曹錕手諭高凌霨·籌款助賑·各要人分捐一二千元不等·

京漢線水退通車

十七日北京電　京漢線石家莊水退·今日南下列車已照常售票·

班禪派堪布到京

十八日北京電　陸洪濤電·班禪喇嘛派兩堪布·隨董士恩來京·

二十三師改孫岳

十八日北京電　二十三師長·擬改任孫岳·已得王承斌同意·

吳佩孚拒兼參長

十七日北京電　洛陽來人·言吳佩孚已表示不願兼領參謀總長·

僞參院之警捐案

十八日北京電　參院受理停辦警捐請願·即提出大會·

三省議會聯合會

十八日奉天電　東三省省議會聯合會定二十日開會·

奉商會組視察團

十七日奉天電　奉天總商會聯合吉黑兩省商會·組織歐美商務視察團·定秋節後出發·

奉祕長喪子請假

十七日奉天電　總司令部祕書長鄭明之·悼子喪明·請假兩月·祕書羅志超代·

奉組經濟調查會

十七日奉天電　省署籌設經濟調查會·派專員與總商會接洽進行手續·

漢口江水大漲

十六日漢口電　江水大漲·昨晚江岸已爲水淹·

上院改革建議案

日本下院通過

十八日東京電　與黨三派之上院改革建議案、已以二九六對七二票之多數、通過於下院、

日議會促復日俄邦交

十八日東京電　下院於今日、通過一關於日俄關係之建議案云、政府當早日恢復兩國國交、又在俄國政變時受損害之貿易業者當救濟之、又關於日俄漁業協約、通過一決議案、認該協約爲日本之已得權、政府當不俟日俄修好、立刻極力恢復云、（東方社）

倫敦會議第二日

▲美允加入賠償委員會

十七日倫敦電　協約國會議昨所指定之三委員會、今日午後開會討論、(一)德國違約不付之難題、(二)恢復德國經濟財政統一之最善方法、(三)德國付款由柏林收受機關移交債權團之方法、協約國會議席中之美國旁聽代表洛甘氏聲稱、舉美代表加入賠償委員會以便審定德國是否有意違約不付一節、美國可不反對云、此爲此屆大會之第一重要結果、委員會以美政府非得國會同意、不能指派加入賠償委員會之代表、而美國會非至秋季不能集議、故決定由海牙世界法庭公舉美代表、至於英殖民地參議權、現正在商榷中、聞此事總在下次全體大會以前商妥、（路透社）

巴西變亂近訊

十七日芒特維合電　乘船由聖保羅來此之行客稱、聖保羅事態頗嚴重、革軍不獨不退、且日有進步、其數約二萬人、而平民贊助者尚不在內、革命已將聖保羅完全佔據、隨時可進取聖士斯、革軍現徵集糧食而分給於居民云、（路透社）

十七日華盛頓電　據國務院所接巴西京城之可恃消息、巴西政府軍三千人現乘火車趕赴聖保羅、同時已有一萬五千兵圍困聖保羅、刻正開砲轟擊該城、（路透社）

英商對日本新稅舉動

十七日倫敦電　商會聯合會會長馬慶氏、及倫敦等處代表、今日之下院謁見海外商部國會祕書倫恩氏、陳述日本新稅率及於呢絨貿易往嚴重影響、請設法使此稅率暫緩實施、庶現在輸運中、或正待裝運或定購未繳之毛織物得免繳付新稅、因新稅幾及貨值百分之一百也、倫恩氏答稱、商部與外部現方盡其力所能爲、以謀英國出口商家之利益、渠希望業已出發在途之貨、可不照新稅率辦理、政府深知此事嚴重、刻正盡力和緩云、日本商務參贊在座允向日政府疎通、（路透社）

非黨人將受嚴懲

十八日馬尼剌電　麥堅萊砲台罷役之首領十五名、被控謀變、偵察兵二百三十八名被控附變、將由軍法裁判所審判、按最大刑罰爲死刑、但不施之于承平時、故諸首領大約將定終身徒刑、餘二百三十八名將集合審訊、此實美國陸軍歷史上最大之軍法裁判案、現定七月二十五日開審、（路透社）

美航務要人游英

十八日倫敦電　美國航務委員長泊魯未氏現偕美國航務專家駐于倫敦、今日據泊氏語客、謂此來目的乃在覓求代替美國目下津貼航業制之方法、今惟有二法、一爲實施區別稅、凡由美國船隻所運之貨、其稅得較由外國船運者爲輕、一爲數經營美國航業之外國船主增收船費百分之二十左右、（路透社）

英路工決議不罷工

十七日倫敦電　鐵路機車工匠與火夫聯合會已投票、多數反對罷工、（路透社）

倫敦會議中德國輿論

十七日巴黎電　德報對於倫敦會議、未有滿意批評、右翼黨漸有仇恨之表示、總理馬克斯稱、抱國家主義者現欲以專家計畫強施於德國云、（路透社）

國際廣告大會閉幕

十七日倫敦電　國際廣告大會閉幕後、重要人士赴會演說者頗多、內有包爾溫、賀恩、邱吉爾等、宣讀之文約有三百篇、七月十日會務終止時、發出電文、分致英皇與美總統、表示極願合作以謀世界經濟恢復之意、閉幕景象甚爲熱鬧、會場懸四十二國之旗、各代表立於旗下、合唱各國國歌、大會最後通過一議案、主張各國領袖召集弭戰大會、（路透社）

國內要聞

克復恩平後之南路戰事

▲許總司令決心乘勝進攻高雷 ▲限期克南陽 ▲克復恩平官電證實 ▲爲何彤餞行祝捷之盛會

（鳳蔚）

南路鄧本殷申葆藩之徒、本屬跳梁小醜、雖盤踞高雷瓊崖八屬、不過藉險負嵎而已、與陳炯明一派、本屬貌合神離、此次鄧本殷陳章甫呂春榮輩、突然想乘粵軍改編未竣之際、進窺江門、外間不明真相、謂若輩決心反攻、其實因林俊廷申葆藩、決心投降、已定與鄧陳後方策略、爲鄧陳所偵悉、意謂若不乘此時機、急謀開展、打開一條出路、則將來由外前後夾攻、彼輩將爲甕中之鼈、不如先下手爲強、於是南路戰事、乃勃然而發矣、

許汝爲總司令、原議俟粵軍各部改編就緒、檢驗槍支完竣、即當大舉總攻南路、鞏固西江防務、得專致力於潮梅、今鄧陳等既來犯、自當乘此機會、飭令各軍從速會剿、務達到收復高雷而後已、特委梁鴻楷爲前敵總指揮、盡調梁振楷楊錦隆各部、進攻恩平、不一星期、而克復恩平之捷電至、想不難一鼓蕩平也、

克復恩平捷報、記者前信已有報告、惟非正式官電、玆再將粵軍總部通報、照錄如下、

「頃據本軍第一軍軍長兼右翼指揮官（南路右翼）梁鴻楷灰日（十日）酉刻電稱、敵在陽橋、經我軍痛擊後、即退恩平城一帶高山、本日（十日）正午、我軍以主力向恩平城東六里之獅山攻擊、以一部繞擊河之南岸、襲敵退路、敵遂不支、紛向陽江潰退、恩平完全克復等語、特聞」

恩平克復、既經證實、則南路戰事得手、實操左券、玆許總司令以肅清南路、須添主力軍隊、方足根本解決、特令已加入東江之張民達師、尅日撤調加入南路、而以何成濬部、加入東江左翼、助湘軍進展、何彤接到命令後、均已預備出發、許總司令特於十三日晚間、在總部特設盛筵、爲何彤餞行祝捷、除總部各職員全體作陪外、並請廖省長譚總司令汪精衛君前往演說、五時許、來賓及何彤均已到齊、即首由許總司令起立致勗詞畢、何成濬張民達先後致答詞、慷慨激昂、奏樂入席、進菜二道、酒過三巡、酒半酣、首由譚組安總戎起立致詞、略謂「鄙人此次周歷東江左翼、於前敵狀況、頗知詳情、敵軍（湘軍）前因給養困難、一時頓守河源、未能前進、鄙人親加勗勉、告以「我軍從前在湖南作戰、只有前方、並無後方接濟、餉彈糧食、多係

國民黨之民族主義·有兩方面之意義·一則中國民族自求解放·二則中國境內各民族一律平等·
國民黨第一次全國代表大會宣言

欲登上海各大報廣告者鑒
請通函上海山東路即望平街一百六十三號民國日報內伯謙廣告社接洽刊費折扣從廉外埠款請郵匯登期不誤
電話中央四八一六

國民黨之民生主義·其最要之原則·不外二者：一日平均地權·二日節制資本

國民黨第一次全國代表大會宣言

暑期中 必不可少的衛生品

■新鮮菓子露 大瓶五角半小瓶三角
■急救時疫復活水 每瓶一角
■樟腦白蘭地酒 每瓶七角半
■立毙臭蟲粉 每聽二角半
■老牌花露水 自六分起至一元
■回生白寶丹 每瓶一角
■奇異頭痛餅 每盒一角
■急救時疫水 每洋四十瓶
■薄荷油 每瓶一角
■百花爽身粉 每聽二角半每盒一角

總經理 上海三馬路 中法藥房
各埠大藥房煙紙店洋雜貨號均有經售

奪諸敵人、倘能力戰匝月、今後方接濟雖不充分、然較之在湖南時、已勝數倍、倘望勉爲其難、努力殺賊、則將來功成之日、和軍榮光、將隨革命史而共昭垂永久、各將士聞此勗詞、無不感慨奮起、今若得何總指揮全力加入、破敵可操左劵、南路得張師長加入、肅清之期、亦當可期、敬舉一觴、爲兩君祝勝利云云、廖省長演說、大致謂革命黨人、須具有澈底犧牲決心、方能有濟、俄國革命後於我、而成功先於我、其得力卽在「決心」兩字、希望諸位從此立下決心、則豈特東南敵軍不足平、卽曹吳亦不足滅矣、次汪精衛君演說、大略謂吾粵兵燹連年、不特人民苦、軍隊亦苦、論其究竟爲主義耳、主義一日未實行、一日難卸仔肩、卽一日不能不吃苦、望諸君不辭勞瘁、再吃苦幾時、使吾黨主義完全實現、獲報至厚、榮譽至厚矣、最後由許總司令致答謝詞、幷勉各將士爲主義奮鬥到底，隨各敬酒一杯、祝努力致勝、至六時散席共攝一影、始奏軍樂、送譚廖汪諸公出部、宣告畢事、（七月十四日晨）

外交部 對日本正式抗議

（鳳蔚）

爲日本取締華工案 廣東政府外交部長伍朝樞、以外交部名義、致日領事函云、逕啓者、現據駐日華僑聯合會呈稱、日本自震災而後、強用種種方法、實行取締華工入境、前由該國內務省發布命令、根據明治三十二年對外無效之勅令、禁止中華勞動入國、該項勅令之公布、距今已將三十年、中日兩國經濟情形、已大變遷、此項勅令、不能拘束日本以外之國民、因其毫無國際法理之根據、對外當然不生効力、卽就此次該國內務省命令言之、其意亦蓋指純粹勞動如工廠勞動苦力勞動者而言、其他非純粹勞動、當然不在禁止之列、而東京橫濱神戶長崎門司各海岸警署、復將內務省命令之範圍擴大、竟指非純粹勞動者如廚師理髮師裁縫師等、亦在禁止之列、屢次拒絕登岸、遣送歸國、或被拘留、僑民等迭向該國當局交涉、迄無效果、本年三月間、神戶兵庫縣廳外事課、復訂關於華僑商店之店員及傭主前傭之傭人入國應具身計引受書（譯爲入國保證）苛例八條、強加華僑商店之夥友、或雇人入境、俾達排斥華僑之目的、玆將該條例譯錄於後（一）傭主不得使傭人從事勞動、（二）傭主不得使傭人爲上陸當時以外傭主之傭人、幷不得轉職、（三）傭主不得因傭入本人之關係、而將從前傭入使用於同一或類似之目的之傭人解職或轉職、（四）傭主欲將傭人解傭或變更其業務時、除須豫得兵庫縣廳之許可外、須卽時呈報所轄警察署或神戶水警署、而使其歸國、但歸國必需費用、及解傭人必需費用、幷一切屬於本人義務之債務，均須保證人負担之（五）傭人逃亡死亡或行蹤不明時、限五日以內呈報所轄警察官署、（六）傭人住所姓名及國籍等、如有變更時、卽當呈報所屬官署、（七）宦憲要求傭人回國時、其旅費及其他一切費用、由傭主負担、幷須卽時令其歸國、不得逗留（八）傭人發生疫病及需其他救助時、保證人須加以相當之應急手段、固不待言、若在本邦境內救護或搜查傭人所需一切費用、無論保證人承諾與否、均歸保證人負担之等語、日本內務省所訂取締華工入境命令、係指純粹勞動者而言、已毫無國際法理之根據、而東京橫濱神戶等各海岸警署、復擴大其命令之範圍、而將技能職業者納之於純粹勞動者之中、其手段愈演愈烈、其限制愈迫愈嚴、吾僑胞忍無可忍、理合具文呈請俯予提出嚴重抗議等情前來、查中日乃同文同種之邦、故兩國之交誼、及其人民之感情、應最爲親善、乃貴國政府既有勞動者入境之界說、自行變更內務省令、因聲明供私家之使令、及操炊爨僕役等事者、不在勞動範圍之內、乃各海岸警署、竟將技能職業者如廚師理髮師裁縫師之類、亦納入勞動範圍之內、雖命令未專指華人、而華人所受影響最大、查光緒廿二年中日訂定商約時、中國全權大臣張照會貴國全權大臣林文內、有貴大臣屢言日本優待華人、但不必分註約內之語、彰彰可考、是勞動者之限制於前、苛例增加於後、不獨於條約精神、大有違背、且於貴國訂約全權大臣之言、不相符合、查敝國人民在貴國僑居、以西南省籍者占多數、故自貴國對於勞動者增加苛例之後、此間民情、異常憤激、近正籌議對付之法、貴總領事當已聞知、本部長爲保護本國僑民維持兩國交誼起見、不得不請貴國政府將警署所定苛例概行取消、幷將關於勞動限制之條例、酌量修正、貴國政府素重然諾、主持正義、想必樂從也、抑更有進者、貴國朝野上下、對於美國新訂移民法律方感痛苦、奮起力爭、若仍以所不欲於美國者施之我國、一面向美國抗議限制移民、一面向我國實行限制移民、是予人以口實也、若能撤消對於中國移民之限制、則貴國反對美國移民法律、庶可在公理上立於不敗之地、特此抗議、並希見復、順頌時祺、此致大日本駐廣州總領事官天羽、

加拉罕 任大使後之使團

據外交界消息、俄代表加拉罕、十五日正式照會北外部、聲稱本代表今奉蘇聯政府之訓令、特任本代表爲駐貴國全權大使、請貴國予以同意、並請示知覲見貴國大口口之日期、以便呈遞正式國書於貴國大口口云云、北外部今已將該照會呈遞曹錕批示、一俟批示發下、卽行照覆加拉罕、

中俄大使問題解決後、引起東交民巷之特別注意、咸以加拉罕氏爲大使後、與駐京使團之關係如何爲盧、玆據本京日本使署方面非正式消息、此問題確已成爲最近東交民巷各外國人間之惟一研究資料、蓋現在關於舊俄使館問題、研究以何種手續移交於蘇聯政府代表、尙在中俄與八國公使間糾葛未淸、今更加以加拉罕氏確爲駐華第一任大使、則北京使團與加拉罕代表間之關係、難免更惹起種種出人意表之問題、其他姑勿具論、卽以移交舊俄使館問題言之、若加拉罕氏果爲蘇聯正式駐華大使、而又以大使資格、正式向八國公使要求移交舊俄使館、毋論中國居間調處與否、而使團符爲合十二日第二次答復中國政府之照會意旨起見、結局非將舊俄使館交還蘇聯大使不可、同時使團與加拉罕代表間之種種關係、亦由此而起、緣使團方面最近已注重於使館區域之種種規則、以加拉罕氏向日之態度觀之、欲其完全屈服於種種規則之下、殆不可能、惟使團現在所持之眞正態度如何、尙未有明確的表示、據聞或當於蘇俄使館移交之時、卽起使館區域警察問題、由現在領銜荷使與加代表開始交涉、唯外交團中之某某公使、主張頗爲強硬、此問題因與從來種種感情的關係、預料必有相當波瀾、故於中俄互派大使決定後、及兩國大使派定而能執行大使職務上、必仍有相當曲折、且其期間不能甚短也、

中奧通商條約又進行

北庭因中德協定業經成立、中奧通商條約亦不能不着手辦理、故特電駐奧代表黃榮良令其向奧政府提議續商通商條約問題、冀將多年懸案、在短期中解決、唯據黃之報告、則謂本人雖業將政府之意旨向奧外部陳述、但奧國關於賠款問題、意見與我國顯有歧異、在此雙方意見未接近之時期、是否可進行中奧通商條約、本代表不敢有所主張、極望政府指示機宜、以便進行云云、由是以觀、則知中奧通商問題、在目下尙不能謂爲時機成熟也、

中德協定引起之糾紛

北京中德協定公布後、與德有關之列強、多向德政府提出抗議、咸稱中德間成立之協定、實與凡爾塞條約有所違犯、昨據東交民巷方面傳出消息、法蘭西比利時日本三國均于中德協定公布後、相繼向德政府遞送通牒、內容咸稱該項協定旣經中德簽字、則該文內容、殊屬違犯凡爾塞條約之精神、此外尙有善後借款攸關之英國、亦擬日內向德國提出同樣之抗議、與善後借款有關之正金華俄道勝東方匯理匯豐等行、亦將相繼提出抗議、又聞此四銀行現正對於中國致德通牒中之規定、加以考慮、該牒文係由顧維鈞簽字、六月六日致送德國公使、該項規定略稱、中國政府現已準備擬將辦德華銀行恢復歐戰以前之地位、按照借款合同、發行紙幣之職務、亦應包括在內、並將設法辦理此事、惟湖廣借款合同應視爲一種例外、暫時不能發表云云、據聞上述四行曾於數年前向中國政府要求、永久不得允許德華銀行恢復戰前與借款事宜有關之地位、故四行將請中國直接交涉、同時並由北京各該公使館代表各該行向中國從事交涉、聞法國巳將致與德國之提議通告中國、惟中國迄今尙未作覆、

中德協定因巴黎賠償委員會以德國與中國締結中德協定以前、德國未將本問題徵求賠償委員會同意、故賠償委員會已決計阻撓各賠償之交付、同時法政府會命令匯理道勝兩行、謂在法國政府未有後命以前、各該行所存之德票餘額、無須交付於中國、因之各該行遂有將截留德償款之勢、惟英國方面對於善後借款之本息、不欲與法比取同一態度、因之匯豐部分之存款、遂可收回、然正金銀行、則因法比兩國之態度頗強硬、乃亦作模棱之態度、不欲交款、現已由北庭分向法日兩國疏通、請其放還債款餘額、唯何時方可得諒解、則不可知、因是王克敏爲應急起見、卽指定匯理道勝正金三行存款爲抵押品、向內銀團借款三百萬元、業經成交、其利息爲每月一分二厘、

北方大水之情形

十七日京函、十五十六兩日、大雨傾盆、晝夜不息、京畿一帶、一片汪洋、至於城內雖較郊外爲佳、但亦不堪言狀、九城之中、尤以南部爲甚、蓋南部地勢較窪、水易流下、所有大道、均被水淹、交通因之阻斷、模範監獄一帶、均成澤國、水深三四尺、葦塘存水尤多、數尺高之蘆葦、祇露一尺餘、小房傾塌者比比皆是、馬路旁之小樹多爲水冲倒、電桿亦有被冲傾斜、行將倒下者、除塌倒之房外、所有小房均漏水不堪、加以院中之水灌入屋內、居民迫得在坑上生活、誠近十年來未有之水災也、又聞右安門因護城河水泛溢、門洞爲之淹沒、昨日已不開城、

至天津方面、據外人報告、日來滔滔洪水、一如民國六年之景象、而河海工程局技師長、且發衰天津堤防勢將危險之文、於是中外人士、益覺危懼、惶惶焉如大禍之將臨、據昨日順直水利委員會伏汛狀況之報告云、天津迤西平原、已被水淹、據津西四十五里第六堡地方本會測站報告、其地水面爲高出大沽水平線上四公尺三公寸五公分、又據北交部昨日所接各路被水情形之報告、則各路情形如下、

京漢路 高邑順德間、水仍未退、磁州十五日晚大雨、軌道被淹、以致石家莊至彰德間客車不通、現在由北京至石家莊、及彰德至澳口、仍照常通車、再彰德至鄭州路用電綫不通、

京綏路 沙河水漲、康莊新保安亦均發水、車不能行、下花園水勢稍大、旅客至此不能換車、張家口十五日有難民三百人、在站台避水、經紅十字會救濟、今日尙有一百餘人、張家口綏遠一至段可以通車、惟西灣堡軌道尙未修復、仍須在此換車、

京奉津浦路 現未被水、照常通車、

永定河南岸下遊第二第三兩段決口三百餘丈、災情重大、玆聞華洋義振會對於此事、特派幫辦祕書誠某與工程師陶德、及北京服務團會員四名、前往永定河災區調查情形、辦理振務、誠等已於昨日由京起程矣、彼等一面調查詳情、一面救濟災民、北京服務團特備現洋兩千元、麵包一千八百磅、此項食品銀錢、亦於日昨同時運往災區、聞北京服務團、仍擬多籌款項、以救災黎、永定河南塲決口兩處、約二十里、在蘆溝橋南約三十里、水向南流、進入大淸河、中間所經之地均被淹沒、義振會與服務團所欲救濟者、卽此區域內之災民也、

張家口全城之半、已成澤國、居民溺斃者達數千人、察哈爾都統張錫元特於十四日電京報告、並乞振濟、原文如下、（上略）均鑒、張家口近日大雨滂沱、山洪暴發、平地水深至丈餘、本日下堡各市塲、商居民戶、悉數冲刷、漂沒殆盡、溺斃人畜甚多、損失財產無算、錫元親往災區、實地查勘、瘡痍滿目、至堪憫惻、受災之重、爲從來所未有、現正着手調查、趕辦急賑、以資救卹、並派軍醫彈壓保衛、免滋意外、惟察區僻處塞邊、素稱瘠苦、所屬各縣、本年夏亢旱成災、現時小落透雨、而農將失期、秋成已屬無望、玆張埠又遭水災、若賴就地募款賑撫、誠恐無濟於事、諸公痌瘝在抱、胞與爲懷、敢請慨解義囊、共濟災黎、併廣爲勸募、尅期匯張、以便分配振濟、無任感禱、並盼示復、張錫元寒（十四日）印、

此外張家口交涉員沈庸、亦有電報告、謂日領事館被淹、該電略謂本區於十三日、山洪暴漲、災情甚鉅、美領事幸未波及、日領事館進水數尺之深、副領事寄宿舍、牆壁冲刷塌陷、百物毀壞、幸男女人丁出險無恙、特此奉聞云、

金佛郎案暗中進行

金佛郎問題、日來仍在暗中進行、玆據外交界人言、當局關于此事、與法使館方面接洽、已不止一次、聞北庭方面對於用金一層表示可以承認、惟要求（一）緩付賠款兩年、（二）法國會對於華會協定之關稅一部、須先批准（法國賠款自一九二二年十二月起、撥存稅務司、尙未領取、如法允緩付兩年、則北廷立時卽可提用、計額約有二十餘萬金佛郎）法國則以不妨礙中法實業銀行開幕之範圍內、對於緩付兩年一節、認爲可以商量、其先行批准關稅問題、當然無從答覆、故此案未能卽行解決、大約至遲不能出今年十二月一日、至早亦須在中秋左右也、

評一 日本上院改革案

日本上院改革案，經三派聯合投票，已在下院通過；以後所應注意的，是改革程度，和三派對該案內容的意見是否一致了。預料在此時期中，所謂改革，未必能澈底；而在不徹底中，尙有意見高低的不同，欲覘日本政局之前途，於這些處大可注意。還有可注意的：改革建議的通過，是二九六與七二之比，可見該案的成立，全靠三派一致，如其中間有了多少變化，下院形勢雖不至大變，也難免有新舊兩方消長的關要。總之，該案的成立，固然得力在三派聯合：而該案內容的不完滿，也在三派聯合啊。（湘）

有恃無恐

炎夏天氣暑熱逼人貪涼冰食取快一時衛生家猶所不免況常人乎諸君宜常備本藥房良丹日服數丸香沁心脾居家旅行均有恃無恐若已發現下列

■感冒時邪 ■中暑傷寒
■霍亂吐瀉 ■舟車頭暈
■反胃噎膈 ■口臭口乾
■山嵐瘴氣 ■積食不化
■心神煩悶 ■諸盤痧症

更宜按照仿單吞服良丹立收奇效而避穢通氣解熱袪悶猶其餘事

良丹價目 最小包五分 小包一角 中包附銅盒二角半 大包六角

上海四馬路五洲大藥房發行

著名國貨

亞林臭藥水

品質純良 氣味濃厚 滅菌消毒 功效極偉

▲批發原桶 甲乙丙丁四種 批發格外公道
▲四介侖聽 甲種四元二角 乙種三元四角 丙種二元八角 丁種二元二角
▲一介侖聽一元三角 半介侖聽七角

亞林臭藥水 爲亞林化學製藥廠主要出品 亦國貨中之巨擘也 炎夏暑熱 將本品和以清水 洒於屋角壁隅 防疫消毒 功效無比 久爲各界所稱許 此外尙有納夫脫林伊打 熟松香 防疫安全水 甘草膏 大黃膏 樟腦 黃蠟 皮鞋油 等均係亞林廠繁銷之製品 價廉物美 尙望愛用國貨諸君源源賜顧爲幸

上海五洲大藥房總發行 各省分號各藥房均有經售

便宜頂快照相首推明明

諸君欲得精快照相請臨明明照相一試便知 特別快片三小時內可取 快片隔日就好 約期無誤 地址上海北四川路武昌路口二二五號便是

海左書局大減價二月

印有書目　函索即寄

開設上海四馬路中市門牌四九七號

本局啓事

敬啓者本局開設上海二十餘年所印各種書籍皆古今名人鉅著共有數千餘種早蒙各界賞許又承歷年諸君惠顧之雅意現今本局擧行大減價之期特將各種新舊出版書籍一律削本出售自陰歷五月二十日起至七月二十日止現將各種書籍特設陳列部以便惠顧諸君駕臨參觀外埠寬放二十天

購書簡章

『一』凡外埠來函購本局各書須掛號寄下以免途中遺失『二』匯兌不通之處可用郵票代現十足通用惟二角以上及外國郵票公債票印花票等均不收『三』購書寄費照實洋加一成計算『四』如購書滿洋十元者不加寄費惟加掛號費每元五分『五』國外購書無論多寡寄費均加三成

書名	冊數	原價	大減價
小說滙海	八冊	二元五角	一元五角
三十六俠	一冊	六角	三角
簾花影錄	二冊	一元	五角
金蓮花	一冊	五角	二角五分
江南燕	一冊	三角	一角五分
半文錢	二冊	六角	三角
劍俠騷聞	二冊	一元	五角
一粒珠	一冊	五角	二角五分
就是我	二冊	一元二角	六角
窟中女盜	二冊	八角	四角
鏡中人影	六冊	二元八角	一元四角
紅衣女盜	二冊	八角	四角
雍正劍俠	六冊	三元	一元五角
飛仙劍俠	二冊	一元	五角
十三妹	二冊	八角	四角
呂四娘	二冊	八角	四角
女子劍俠	二冊	一元二角	六角
白俠	一冊	六角	三角
歷代劍俠	二冊	一元二角	六角
三俠劍	每集四冊	每集二角	每集一角
艷史大觀	六冊	三元	一元五角
千秋恨	一冊	三角	一角五分
可憐儂	一冊	四角	二角
恨海	一冊	三角	一角五分
噫鵑錄	一冊	六角	三角
眼淚世界	四冊	一元	五角
血淚碑	一冊	四角	二角
夜半鵑聲	四冊	一元四角	七角
玉田恨史	一冊	四角	二角
催眠術講義	一冊	一元	五角
二百五	一冊	二角	一角
短篇小說集	一冊	三角	一角五分
宮闈秘史	五冊	一元五角	七角五分
大字九尾龜	十二冊	一元四角	七角
情海慈航	六冊	一元	八角
評點史記	十二冊	二元	一元
綱鑑易知錄	十六冊	二元	一元
袁了凡王鳳洲綱鑑合刻	十六冊	一元二角	六角
大字尚友錄	十二冊	二元	一元
三十六子	四十冊	五元	二元四角
孔子家語	四冊	八角	四角
徐霞客遊記	四冊	二元	一元二角
古詩源	四冊	六角	三角
白香詞譜	四冊	一元	五角
三蘇文範	八冊	一元八角	九角
十八家詩鈔	十八冊	二元四角	一元二角
四史精華	十六冊	三元	一元五角
趙松雪全集	六冊	一元六角	八角
老殘遊記	四冊	四元	[illegible]

書名	冊數	原價	大減價
王陽明全集	十二冊	二元五角	一元二角五
陸象山詩集	八冊	二元	一元
白香山詩集	十二冊	三元	一元五角
白香山詩集	十二冊	二元	一元
陶淵明集	四冊	八角	四角
柳柳州集	四冊	一元	五角
漁洋精華錄注箋	十二冊	三元	一元八角
詩法入門	二冊	四角	二角
海公文集	十六冊	二元四角	一元二角
遯窟讕言	六冊	一元二角	六角
六書分類	廿四冊	七元	三元五角
康熙字典	六冊	六角	三角
康熙字典	六冊	二元四角	一元二角
玉堂字彙	四冊	三角	一角五分
許氏說文	四冊	八角	四角
詩韻全璧	六冊	一元二角	六角
詩韻合璧	四冊	六角	三角
左傳句解	六冊	五角	二角四分
古文觀止	六冊	五角	二角四分
古文評註	八冊	五角	二角四分
古文筆法百篇	四冊	三角	一角二分
古文釋義	八冊	五角	二角八分
四書白話解註	十四冊	一元二角	六角
四書集讀本	六冊	三角	一角五分
幼學瓊林	五冊	二角	一角
大字詩經	四冊	三角	一角四分
蘇批孟子	二冊	三角	一角六分
東萊博議	四冊	三角	一角
唐詩三百首	四冊	三角	一角
唐詩三百首註疏	六冊	四角	二角
交際文辭百科全書	八冊	二元	一元
尺牘函海	十冊	一元二角	七角二分
普通新尺牘	六冊	三元	三角
曾家書	十六冊	三元二角	一元六角
不求人尺牘	四冊	二角	一角
實用尺牘	四冊	四角	二角
民國新尺牘	六冊	六角	三角
金聖嘆才子尺牘	四冊	六角	三角
陳眉公酬世錦囊	六冊	四角	二角
曾文正公家書	六冊	四角	二角
文明尺牘	四冊	二角	九分
尺牘句解	四冊	二角	九分
八寶手札	四冊	四角	二角
正草尺牘	四冊	二角	九分
寫信必讀	二冊	二角	六分
艷情尺牘	一冊	四角	二角
小倉山房尺牘	四冊	二角	九分
商業尺牘	六冊	四角	二角
進步白話尺牘	二冊	二角	六分
新尺牘	四冊	四角	二角
青年愛我尺牘	四冊	六角	三角
中華交通尺牘	四冊	六角	三角
便條寫信法	二冊	三角	一角五分
蘇黃尺牘	四冊	六角	三角
尺牘觀止	十二冊	一元二角	六角
分類詳註大字樊山公牘	四冊	四角	二角

書名	冊數	原價	大減價
大字樊山判牘	四冊	四角	二角
歷代畫史彙傳	十二冊	二元	一元
百石齋叢畫	八冊	一元六角	八角
芥子園畫譜	初集十二三	八角	四角
停雲閣叢畫	八冊	一元六角	八角
醉墨軒畫譜	四冊	三角	一角六分
古今名人畫譜	六冊	三角	一角四分
百鳥畫譜	三冊	二角	一角
詩中畫	二冊	六角	三角
刀筆大全	四冊	一元二角	六角
訴訟全書	六冊	二元	一元
民刑訴訟判決例	四冊	二元四角	一元四角
訴狀程式大全	六冊	二元	一元
新刑律箋釋	四冊	四角	一角六分
地理須知	八冊	一元	五角
欽定協記辨方	八冊	一元	五角
星平會海	六冊	六角	三角
淵海子評	六冊	二角	一角
六壬大全	六冊	六角	三角
三命通會	十二冊	一元	五角
命理探原	四冊	六角	三角
袁氏柳莊相法	二冊	二角	七分
麻衣相法	四冊	二角	七分
三世相法	四冊	二角	一角
水鏡相法	四冊	二角	一角
滑稽小說解人頤	二冊	二角	一角
遊戲萬寶全書	八冊	三角	一角五分
人人必備傳家寶	十二冊	一元二角	六角
十粒金丹	六冊	四角	二角
陶朱公致富奇書	八冊	三角	一角五分
分類楹聯大成	六冊	一元二角	六角
陳修園全集	廿八冊	三元	一元八角
大字驗方新編	十二冊	二元	一元
針灸大成	六冊	一元	五角
備急灸方	二冊	三角	一角五分
足本本草綱目	十二冊	一元四角	七角
精校景岳全書	十六冊	二元	一元
精校瘍醫大全	十六冊	二元	一元
精校徐氏十六種	十二冊	一元二角	六角
驗方新編	六冊	三角	一角二分
臨證指南醫按	八冊	六角	三角
千金翼方	六冊	八角	四角
外科寶鑑	四冊	四角	二角
醫學精要	六冊	六角	三角
醫學心悟	四冊	三角	一角五分
大字足本丹溪心法	十二冊	一元四角	七角
藥性賦解	二冊	二角	一角
大字足本千金要方	十六冊	二元	一元
本草備要	四冊	三角	一角五分
葉天士女科	四冊	三角	一角五分
竹林女科	二冊	二角	一角
大字時病論	四冊	三角	一角五分
三家醫按	二冊	二角	一角
醫學指南	四冊	六角	三角
大字牛馬經	四冊	六角	三角
仲景全書	八冊	一元二角	六角

書名	冊數	原價	大減價
大字本草綱目	廿四冊	二元	一元
痧驚合璧	四冊	六角	三角
道書十七種	十二冊	二元	一元
歷代神仙通鑑	十四冊	四元	二元
全圖列仙傳	四冊	四角	四角
宣講拾遺	六冊	六角	三角
呂祖全書	八冊	一元二角	六角
新式標點閱微草堂	三冊	一元四角	八角四分
閱微草堂筆記	四冊	四角	一角五分
明清二國志	四冊	四角	一角四分
呂純陽三戲白牡丹	八冊	四角	二角
袁著子不語	八冊	六角	三角
今古奇觀	六冊	二角	一角
繪圖南北宋	八冊	二角	一角
大字林黛玉紅樓夢	十六冊	六角	三角
續紅樓夢	六冊	六角	三角
紅樓補夢	四冊	六角	三角
後三國演義	六冊	三角	一角五分
後西游記	四冊	二角	一角
後列國志	四冊	二角	一角
桃花扇傳奇	二冊	三角	一角二分
長生殿傳奇	二冊	二角	一角二分
牡丹亭傳奇	二冊	二角	九分
繪圖玉釧緣	廿四冊	二元	九角
繪圖鳳凰山	十冊	一元二角	六角
安邦定國志	十二冊	一元六角	八角
繪圖天雨花	廿冊	八角	四角
繪圖再生緣	廿冊	八角	三角六分
新出七俠五義	四至念止	每集二角	每集九分
新出彭公案（十五至十七）	每集四冊	每集二角	每集九分
濟公活佛	八冊	三角	一角四分
山東破馬八卦教	八冊	四角	二角
大字評註燕山外史	四冊	四角	一角四分
大字本三國志演義	十六冊	一元六角	八角
大字足本三國志演義	十六冊	一元	五角
大字足本聊齋誌異	十六冊	一元二角	六角
大字足本封神榜	十二冊	一元二角	六角
大字女聊齋	四冊	六角	三角
大字紙西游記	十二冊	二元	一元
中字本西游記	十二冊	一元二角	六角
大字列國志	十二冊	三元	一元五角
大字足本列國志	十二冊	一元五角	七角
大字足本五才子書	十二冊	一元二角	六角
說唐全傳	六冊	八角	四角
東西漢	八冊	八角	四角
乾隆游江南	八冊	八角	四角
精忠說岳	八冊	八角	四角
彭公案	十六冊	一元四角	七角
七俠五義	十八冊	一元四角	七角
仙佛眞傳	二冊	四角	二角
儒林外史	六冊	一元二角	五角
七劍十三俠	十二冊	一元	五角
蕩寇志	十六冊	二元	一元
兒女英雄傳	十六冊	一元六角	八角
鏡花緣	十二冊	一元四角	七角
新式標點西廂記	四冊	八角	四角

種德園著名　夏令要藥　農商部嘉獎一等

創製國貨薄荷錠

薄荷錠乃本園創製國貨挽回外溢之利權曾經農商部國貨展覽會嘉獎一等可見藥料製造兩皆精良價平舶來之上主治一切傷風鼻塞頭痛肚痛痰涎咳嗽蚊蝨所傷風火牙痛眼痛等症均見神效 三號角半 四號一角 咳化痰旅行可代茶止渴 [illegible]

十滴痧藥水

種德園老藥局　電話中央五一零六一號

上海河南路　廣東趙同春堂　面對巡捕房

烏雞白鳳丸　參茸衛生丸　小兒回春丹　急救時症丸　萬應午時茶　萬應痧氣丸　八寶紅靈丹　麝香臥龍丹　救苦辟瘟丹　萬應如意油　萬應玉樹神油　諸葛行軍散　立止牙痛散　白額薄荷油

每洋一丸二丸四丸　每洋一丸二丸四丸　每盒一元丸一角　大小瓶洋一角五分　每洋六盒盒二角　大中瓶一角五分　大中瓶洋一角五分　大中瓶七角五角　每塊洋八分　中小瓶洋五角一角　中小瓶五角一角　大小瓶洋一角五分　每瓶洋一角　大小瓶洋一角五分

本公司　上海　分公司　各省大埠　電話

南京路新世界東　知識之競爭　三八九五號

少壯之人欲在社會上造就事業須得求一種專門知識並藝術方能在競爭劇烈時代立足所謂優勝劣敗此天然之理也人之眼目固輸入知識之最要輔助機關如輔助機關有生理之缺憾及眼內光不完備則於知識輸入之程度即多阻礙故科學之眼鏡即以補救此種天然之缺憾蓋凡事須有算理之精確與有系統之研究方可謂之爲科學現在科學之眼鏡即與別種科學發明有同等之價值諸君如爲目光計曷請臨幸考察

精益眼鏡公司謹啓

欲知地震前東京市的狀況不可不讀——

東京市之市政

李幕著——

日本東京之有市政，三十餘年。其間制度之改廢，事業之變遷，有足爲研究市自治之資料甚多，我國市政日昌，是書最適應現時的需要，可供籌辦地方自治者作參考之用。

平裝大本一厚册　定價八角（八折）　外埠購書另加寄費

上海棋盤街　民智書局　印行

吳亞男女士編著……

泰西交際常識

交際是任何人都不能免除的，在現代社會．尤覺緊要．我國向沒有交際法則專書．所以國人對於交際常識，倘多缺乏．吳女士有見於此．特編本書．要目凡二十類．現代的交際法則，詳列無遺，關於緊要的地方，有儀式列明．以供國人對外交際有所參考．道林紙印洋裝一册　定價一元照碼八折

美容丸

凡人身皮膚無論男女莫不愛護欲使面部白嫩惟有服美容丸

生毛藥

髮眉二項年輕男女最爲緊要此藥專治髮鬚稀少眉毛脫落及禿頭掩疤等處搽之毛髮重生與天然無異大瓶每瓶二元小瓶一元

拔毛藥

能除人體各處髮鬚毫毛用時毫無痛苦經五分鐘後立即拔去無遺永久不出如欲復生即搽上例之生毛藥即能重生大瓶二元小瓶一元

白髮藥

年未老而髮已白又有少年血虧髮稀色黃最不雅觀欲使黑髮黃白變爲烏黑惟有用此藥後立刻變黑且永不再白特製每瓶二元普通五角

催睡藥

凡年老失眠最易傷神服此藥後卽能安入睡鄉醒後神清氣爽精神振作作力培強識休養之良藥大瓶二元小瓶八角

瘦丸藥

人生手足身體過肥動作許多不便且不雅觀往往體肥內虛氣分暗虧易作喘促此丸能使縮肥胖清理內部用所進飲食生長有用之精力免去無用之肥胖百試百驗每瓶十元現爲優待主顧起見每瓶實收大洋七元五角

以上之藥當面可試外埠函購寄費加一郵票通用批發另有章程欲要章程函索卽寄上海北火車站界路郵政局隔壁

亞洲西藥行發行

天蟾舞臺六月十八日價目

特別花樓五角 特別包廂四角 優等官廳五角 特別官廳四角 頭等正廳三角 特等二角 三層一角 電話中央三七〇二

客串 孟 孫 ◎◎◎ ▲▲▲ ○○○ 陳 ▲▲▲ 彭陸明 ○○○ 趙何
金洪茂瑤琴小楊猴劉玉琴王芬斌嘉劉小衡春紅海張銘武鴻英
越 拾 放 牧 ●●● 春學 ○○○ 麟 ▼▼▼ 珊冰山 ●●● 慶奎
虎城黃金童牛四杰村 ◀香鬧▶ 斬黃袍 玉 堂 春 ▶新 長 板 坡◀

天蟾舞臺六月十八夜戲價目

花樓一元 優廳一元 特別包廂八角 官廳八角 頭廳四角 三層特等三角 三層頭廳二角 電話中央七三二〇

大漢歷史好戲

二本 漢光武復國走南陽

務請各界早臨

大舞臺六月十八日戲

演准 拿手 好戲 注意 價目 特廂四角 特廳三角 二等二角 三層一角

劉王殷趙孫陳孫張趙 金 毛 賈 劉 張李韓王張賈張趙沈
雨祥春竹少月慶韻如 碧豔韻珂璧云慧琴 桂瑞玉佳榮寶春東韻
田雲虎卿堂梅芬宸泉 芬亭卿眉奎山海昇秋

▶全 本 紅 鬃 烈 馬◀

大舞臺六月十八夜戲

准演 機關 歷史 彩景 新戲 價目 注意 特別花樓一元 優等官廳八角 二等正廳五角 三層包廂三角

▶十三本 十四本◀

狸貓換太子

更新舞臺六月十八日戲價目

日戲 月樓優廳五角 特廂特廳三角 頭廂頭廳二角 二廂二廳一角 新垃圾橋北首馬路修理竣工迴達門首無礙

潘佟李陳明薛韓陳 張 高 ▲▲▲▲ 劉 小 麻 馮李陳鄭林李王
志慶春福海蘭金小 燕庭秋鑾 楊 寶 森 四立三子 志人嵩法蘭東清
高喜棠壽亮芬奎穆 ◎◎◎◎ 奎俊甫祥芳來鳳

則美 ○ 全 部 金 鎗 傳 ○

更新舞臺六月十八夜戲價目

垃圾橋北首開封路口 夜戲 月樓優廳七角 特廂特廳五角 頭廂頭廳三角 二廂二廳二角 注意 北來車輛免查捐照

林韓馮張燕庭佟 小三 王 劉 于 高 ▲▲▲▲ 劉 ▲▲▲▲ 小三
蘭金志 陳 小 穆 慶麻子永 四立 福秋鑾楊 寶 森 四立 黃 玉 麟 麻子
芳奎奎 喜徐跑山 和貴醉 張菊奎 ▽▽▽▽
(彩)樓配(打)沙鍋 鳳 凰 山 策 城 裴 元 慶妃酒打鼓罵曹 ◀龍 女 牧 羊▶

丹桂第一臺 十八日戲

頭等正廳三角 特別包廂三角 三層包廂二角 二等正廳二角 三等一角

陳鴻奎張質彬高百歲王培秋郭春華任鴻聲劉奎官五齡童碧琴芳

拾金黃塔子溝 平貴別窰 螺獅峪空城計九江口四郎探母

丹桂第一臺六月十八夜戲

價目 注意 特別包廂五角 頭等正廳四角 三層包廂三角 二等正廳二角 三等一角

諸葛亮招親

法界共舞臺全班合演 六月十八日

價目 注意 花樓四角 特包三角 官廳四角 頭廳一角一百二十 二廳一角三十 三層 樓一角一百二十 電話三千五百十七

薛 王 董俊峯張 應 粉 張 呂 王王陳◎◎◎◎李任小
銀林豔琴 竹翠茹 國斌寶 菊 花 國 美 玉 榮文彩 羅 小 寶 桂長琴
溪 梵 九 蓮 斌 森祥霞 芳海仙
皇莊王宮趙州橋更天雙割髮代首打花鼓▶ 御 金榜 碑 團圓 亭◀

法界共舞臺 六月十八

夜戲價目 花樓八角 特包六角 官廳七角 特廳五角 頭廳三角 二廳二角 三層三角 電話三千五百十七

花 薛銀麟竹翠茹 張 粉 ▲▲▲ 王李 呂 趙 苗王
翠琴 蔡紫云小蘭春國 斌 菊 花 羅小寶文桂 美 玉 松 樵 勝春 豔琴
小 ◀打罵▶ 祥芳
放牛鐵公雞十八扯南天門花蝴蝶 ◀鼓曹▶ ▷ 鳳 池 菴 ◁

新舞臺暫停歇夏

笑舞臺

在廣西路汕頭路口 電話中央三五一五

朱陳馮陶朱甘陸錢魏周韓蕭
天正志豔小佩雪笑惜瘦天
星昇成秋琳文帆納梅蝶呆

▲▲日戲價目▼▼ 月樓四角 特廂三角 特廳三角 頭廂二角 頭廳二角 二等一角

▲夜戲價目▼ 月樓七角 特廂六角 特廳六角 頭廂五角 頭廳三角 二等一角 日戲一時半開 夜戲七時半開

新製特別電光機關幻術佈景 特編俠義社會愛情勸世好戲

陸 譚 林 夏 鄭 慎 張 王 馮
嘯梧志遠雍容天人正秋愁紅治兒光能疏秀
鄭頓董黃周楊劉陳嚴周朱何
均楚天味一笑半鏡笑禍天夢
鬧蓀民亞鐸芸癡花漁臨雲飛

日戲 戀愛的犧牲

十八夜戲 ◀左▶ ◁宗▷ ◀棠▷

永安天韻樓

柳社 男子新劇 日演 玉如意

鳳儀班 髦兒京戲 拿手京戲

鳳鳴社 女子新劇 日 (恨海) 夜 四本 活釘(姨)太太

影戲場 晚演 偉人秘史

此外女子蘇灘女子雙簧四簧女子拳術改良申曲常州灘簧西洋魔術彈詞評話莫不均臻上乘至陳設雅緻空氣充足無異桃源佳境願諸君盍興乎來

先施樂園 唯一樂場

拾大	東書場	西書場	南書場	北書場	特式
	優美班 左錦山 百代公司	左錦山 徐大玉 于秀平 孫竹明 沈桂英 哈哈團	霓裳團 孫是娥	范素貞 老東瓜 于桂芬 香花會 蔣婉貞	
生番女 飲冰室 大台幻境 照相館 雲梯橋	文武京戲 男女魔術 長片影戲	男女魔術 梨花大鼓 梨花大鼓 單弦拉戲 改良申曲 滑稽新戲	女子新劇 改良申曲	時新本灘 滑稽太鼓 京音大鼓 南北時曲 女子蘇灘	尋詩處 摩星塔 別有桃源 游戲室 小瀛山
遊券價目表	門券一角	月券二元	電梯門券一角半	電梯月券二元半	童僕減半

夏令配克大戲園 OLYMPIC

靜安寺路卡德路口 電話西一百四十七號

陽歷七月十七號禮拜四 連演四天每日三次 每晚九點一刻起演

商務書館最新攝製 家庭倫理愛情名劇 好兄弟 共十本

此劇本採自名小說陳義高尚情節曲折以兄弟之愛爲經以男女之愛爲緯劇情係兄弟二人同戀一女時而相爭時而相讓離奇變化之能事也背景之佳取西湖之名勝劇內注意表情配搭適當表演細膩引人入勝適合吾國人心理新望一廣眼界

價目 一元 一元半

恩派亞大戲園

霞飛路八十一號 電話中央七零六二

陽歷七月十八號禮拜五至二十號禮拜日 頭次七點半 二次九點一刻復演

大部歷險偵探長片 第七八集 虎穴取金 四大本

社會滑稽名劇 ▲▲▲▲ 無風起浪 ▼▼▼▼ 康斯登氏女士主演

無風起浪這一句古諺諸君早已聞悉其意味誹謗人譽毀汚事跡式將一段好事搗成爲泥是片借此題目編成愛情趣劇穿插連接女令人發噱使觀者樂而忘返欲見康氏絕作盍興乎來

星期六日戲三點一刻起 星期日演(夜狼)日戲三點一刻起演(無風起浪)

價目 月樓一元 特廂六角 正廳四角 包廳二角

萬國大影戲園

地址中虹橋坭莊源大對面

陽歷七月十八號禮拜五至七月二十號禮拜日 每晚開演兩次(七點半與九點半)

新聞片 電影界中明星寶蓮姑娘主演 社會唯一名劇 夜半賊 七大本

星期六星期日加演日戲 價目 二角一角 三角二角

卡德大影戲園

卡德路新閘路轉角 電話中七八八

陽歷七月十八號禮拜五至七月二十號禮拜日 新聞片 歷險偵探長片 第十七十八集 ●●●● 奇怪船 ●●●● 大結果

滑稽名劇 星期六星期日日戲准演 無踪先生 長片 奇怪船

價目 日二角一角 夜二角一角五

新愛倫影戲院

地址在海甯路中市

今夜開演十二本 影戲中之大王 仙女世界 八大本 寶蓮傑作 鐵手 第五六集 四大本

今天日戲 影戲中之大王 仙女世界 八大本 武術長片 祕密 拆白黨頭等 第十五十六集 四大本

日戲 夜戲 一角二十 九十

法界大影戲院

今夜開演 時髦女子 五大本 火後姻緣 五大本（社會俠義新片 諷世奇情新片）

今天日戲 火後姻緣 五大本 時髦女子 五大本

日夜戲價目 正廳 登樓 錢 一角九十 一角四十 一角二十 一角四十

共和影戲院

今天日夜開演 中國影片 愛國名劇 ▷大義滅親◁ 全劇十大本

▲特色登場萬餘 八費用數萬元演作 精奇情節有趣本院 爲謀各界眼福起見 不惜重資租來華本 星期三四五六連演 四天日夜彙演

價目 特別包廂每位一元 普通包廂每位六角 月樓每位大洋四角 正廳每位大洋二角 幼童減半收費

一切不平等條約如外人租借地領事裁判權·外人管理關稅權…………皆當取消·重訂雙方平等·互尊主權之條約·

國民黨政綱對外政策第一項

國外要聞

日貴院改革之辯難

日本貴院之議改革、已非一日、惟欲實現此項改革、自有種種之糾紛、卽如十三日貴族院之預算總會亦已可知、

阪谷芳郎男謂開衆議院有改革貴族院制度之主張、並已提出建議案、唯係從來狀態、則兩院各守本分、確有彼此不相干涉之美風、衆院旣有此種主張、在貴院自難默認、且此案環觀情勢、依兩黨所提出、不無惹起首相態度、殊難表示之想像、因在衆院必有應行改革者、得自由聲明、如普選案則貴院議員之應否改革、亦當本諸貴院之旨、當兩院制存在時、此院對他院之組織有所提議、總理亦借用一院努力、壓倒他院、恐亦非穩當辦法云、加藤首相謂衆議院之提議案、予雖未加干與亦未受如何斡洽、決非政府勸之使然、要言之、當待衆院對政府有相當建議後、始能取適當之態度云、

英國共產黨活躍

上海英文泰晤士報倫敦通信云、英國共產黨現時活動甚爲劇烈、惟一般人民對之、尙少注意、在惠脫遜德地方之此等紳士、已開始反對遵守舊法之市民、在鐵路工廠及奇爾西地方供職地下鐵路電汽之工人、數凡六千人、近忽罷工、聞卽共產黨運動之結果、而且實際指導、倫敦地下鐵路因此陷於紊亂、工人復定惠成休假日爲攻擊公衆之正式日期、此事頗引起一般人之恐慌、因極端派要求無條件解決罷工潮、而鐵路之停工、尤爲一般人所不能忍受、該黨意思、更主張仿俄國制度、廢除現時之貿易聯合政策、願此種嘗試、主張貿易聯合者之全體、對於共產黨此種運動、甚爲蔑視、當鐵路罷工開始後、當局卽組織臨時車輛、但實際上往來車輛並未完全停頓、貿易聯合之官員、對於罷工者一律拒絕、而命出廠上工、共產黨所圖以鐵路罷工、恐嚇國內者、至是非但完全失敗、卽彼首先罷工之店夥、亦承認係受人誘惑、惟工黨政府對於罷工事件之態度、則甚軟弱、當惠成能工開始之際、下院曾提質問、勞工大臣夏氏答稱、鐵路非國有、政府無法干涉、政府此種態度、於事實殊多不良影響、但工黨政府不敢取締共產黨之行動、則爲事實云、

國際合作展覽會開幕

▲蘇聯合作運動之利益
▲英勞動大臣讚揚蘇聯展覽場

莫思科確訊　英國勞動大臣蕭湯莫氏最近會赴比利時參觀在比國格干特(Ghent)舉行之國際合作展覽大會、當蕭氏在布魯薩時、曾向該地記者讚揚蘇聯展覽場之成績、略謂蘇聯展覽場之良好成績、足見合作生產與貿易、遠勝於私資工業及私人商務云云、蘇聯展覽場中、以俄產毛巖家庭工業品爲大宗、場內並設列寗堂、堂中高懸列寗大像、並以列寗遺著中關於合作者節錄之法譯名言、且蘇聯展覽場在大會場之中央、所佔地位極優、建築亦甚壯觀、故頗得參觀者之注意、各國合作運動領袖以及比利時國家及地方當局、多到場參觀、比利時工人及社會民主黨人對於蘇聯展覽場、尤具有深刻印象、蓋深覺蘇聯合作運動實際於羣衆有利、較諸其他各國合作運動之只知計較微利者、實有天淵之別云、

接國內要聞

粵教育會駁斥庚賠築路導淮主張

▲贊成全部充作教育經費

廣東省教育會、爲各國退還庚子賠款用途問題、發表通電云、全國教育會聯合會退還庚子賠款事宜委員會暨各省區教育會並各報館鑒、各國退還庚子賠款、應全數撥作教育經費、此議教育界倡之、全國各界和之、無有異議、久已成爲國是、誠以教育事業無論何界、皆與有直接間接之關係、故以賠款辦教育、不獨教育界受其益、卽各界亦皆蒙其利、且吾國今日教育事業、如是切要、教育經費、如是缺乏、卽盡舉賠款充此用途、亦不過以救燃眉之急、旣已議定以賠款全數撥作教育經費、卽更有他事與此同其重大、亦宜另籌經費、不當於此更求挹注、近聞竟有倡爲以賠款充導淮之用、或築路之用者、且以爲此等皆生利事業、以其贏利爲教育經費、一舉兩得云云、此端一開、持異議者必相踵而起、巧立名目、無慮數十、其結果終於相持不決、必至無一事能辦然後已、况倡導淮之說者、爲南京之齊燮元、倡築路之說者、爲洛陽之吳佩孚、考其內幕、一則與副總統問題有關、一則與武力經營有關、所謂導淮築路、不過其托詞而已、卽使不以不肖之心度人、而按諸事實、津浦京漢諸鐵路歲有贏利、悉數括爲軍費、京漢鐵路黃河橋日久失修、勢將傾圮、不聞鳩工葺治、粵漢鐵路由武昌至長沙、每一小時僅行八英里、其速率反不如馬車、亦因機關車及鐵道枕木日久失修之故、此等事實、騰笑中外、亦不聞稍事繕理、則以鐵路收入已悉數爲軍閥攫盡故也、持此爲證、則謂導淮築路所得贏利、可以供諸教育、其誰信之、果使此說得行、各國退還賠款、適足以延長中國內亂、此必非各國之所願、尤中國人民所不能默然者也、敝會以爲凡我教育界團體應一致堅持原議、以賠款全數充教育經費、力屏歧說、期於實行、並應由教育團體協議組織公共機關、關於經費之保管與用途之審定、歸其專司、以杜干涉而免流弊、此事關係教育前途甚鉅、宜由全國教育會聯合會退還庚子賠款事宜委員會暨各省區教育會共同建議、喚起輿論、作最後之奮鬥、以期最後之成功、迫切陳詞、諸惟省察、廣東省教育會元、

中俄會議卽將開幕

據北京外交方面消息、中俄互派大使問題、業已解決、所有中俄協定中之一切條項、亟待正式會議中決定、聞加拉罕與外交當局、已非正式的交換會議一切應議之事項、所有會議準備提出之細目、雙方亦已積極籌措、一俟手續完備、卽行開幕、聞爲期只在一星期以內、

美國又干涉中東路

▲仍以華府會議決案爲辭

駐京美使業于十四日下午三時將關於中東路之二次照會、送交僞外部、聞此照會係基於美國政府之訓令而致送者、其內容與美使前此于五月三日所發照會大略相同、仍謂美國決無干涉中俄關係之意、唯一九二二年二月四日華盛頓縮軍會議第六次大會所通過之第十三項議決案、載明除中國外之各國贊成關于中東路之議決案、保留其權利、中東鐵路公司對于執有該公司投票者及債權者之外國人、是否履行義務、其責任須由中國負之、各國認此種義務、乃基于建築該鐵路合同中國依該全國而行動所發生者、并認一種代管性質之義務、係由中國政府行使權力於該鐵路而發生者、因是更請中國政府毋忘中國實係受中東鐵路之付托者、故美國政府以爲中國決不能取消此種之責任、非俟各債權人及其他有利益者之權利獲有適當之處置時、則本政府不能贊成任何變更該鐵路現有狀況之提議、

孫大元帥檢閱廣東警衛軍，警察，商團攝影

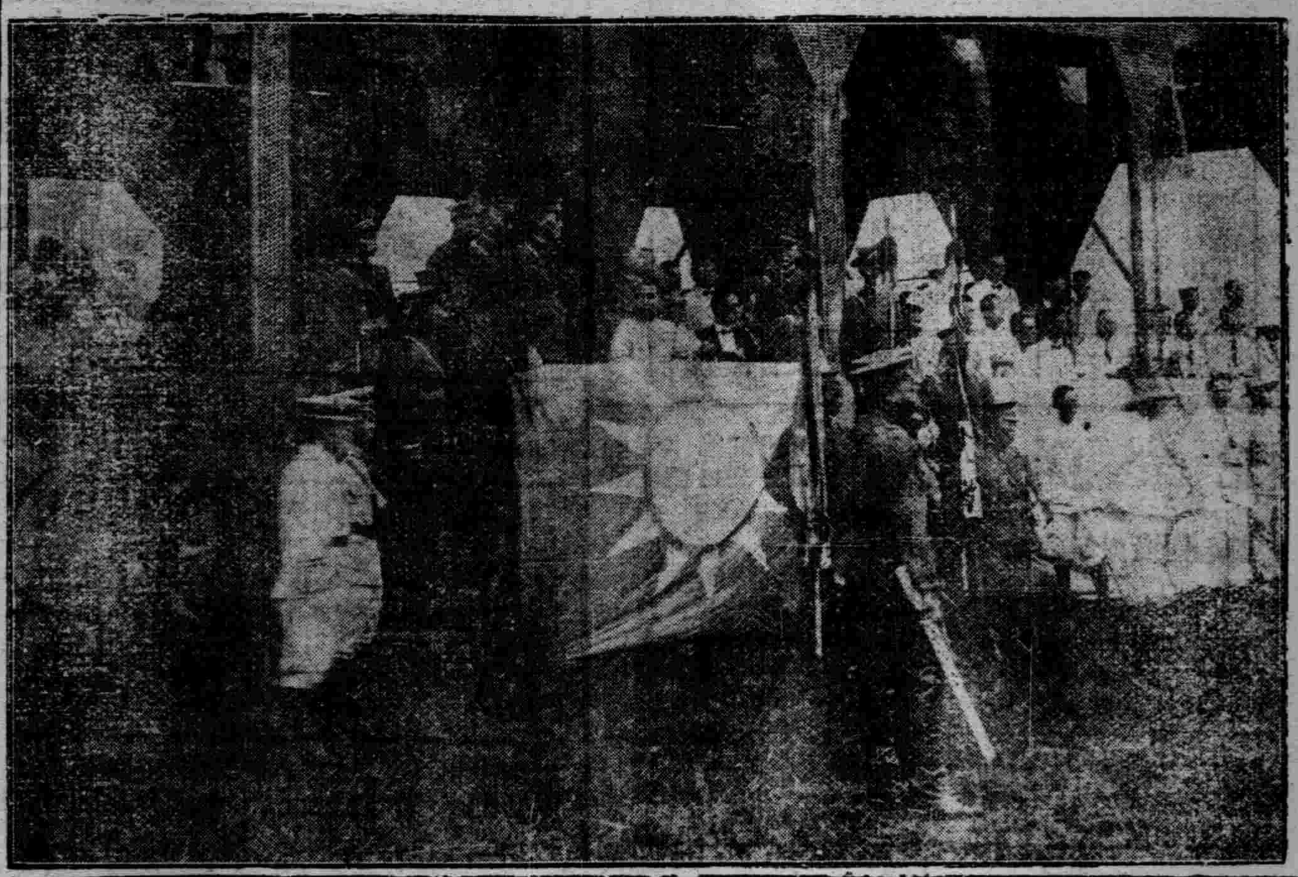

六月二九日上午孫大元帥在廣州北較場、閱兵台、檢閱吳鐵城所轄之警衛軍武裝警察及商團、各國領事及中央地方文武官吏均到場、

僞參院反對金佛郎案

十五日下午僞參院開會、谷嘉蔭主席、謂黃君元操、今日對於金佛郎案、提有緊急動議、請說明理由、辛漢謂黃君之動議、本席認爲於法律上頗有研究之價値、查院法只有決議與議決案、此電拍至法國國會、是否用本院名義、抑用個人名義、黃元操遂登台發言、謂金佛郎案、政府當局現正與外人祕密進行、此事損失國庫、加重人民担負甚鉅、若於事先不予阻止、待其辦妥、試問事後如何救濟、故應力爲預防、以免蹈德發債票之故轍云云、張我華贊成黃之主張、并謂政府進行金佛郎、動以若不承認還金、二五關稅卽不能加增爲詞、法前總統已被該國國會推翻、新總統未必循前總統之政策、而國會中左黨占勢力、大可趁此時機、詢問該國會中是否有此還金之主張、况今蔡子民正在巴黎、并可推蔡君爲代表、分謁該國總統及國會人員、探詢究竟、得其實情、將來交涉、始較有把握、龔煥辰主張此案不必用議題來討論、祇須以本日到會全體名義拍發、又主張通電全國、以資後盾、張金鑑王湘均贊成龔說、請主席以龔主張付表決、主席卽以龔之主張咨詢大衆有無異議、衆無異議、遂囑祕書長從速拍發、

龍口漁戶組公會

（唐公）

龍口附近毋猪島地方、今春日人侵入領海捕魚、當惹起漁戶反對誓死力爭、其後因案情重大、遂移京辦理、現北外部正在向日使交涉中、龍口各漁戶以日人强稱公海非領海、現雖夏季捕魚期過、交涉仍無眉目、如一再拖延、轉瞬秋季捕魚期屆、難保日人不依然橫行、爲自衛起見、特組織一渤海灣漁業公會、請日來快郵代電向濟南外交協會報告、原電云、濟南外交協會鑒、漁民等自本年三月、爲日本漁船侵入渤海灣內、恣意蹂躪、損壞漁具、滅絕生計、勢不聊生、當推定代表劉星垣、胡彰善、向長官呼籲、幸蒙顧念桑梓、已電外部向日使抗議、要求賠償、漁民等爲善後計、謹於七月四日在龍口集合被害漁民、及渤海灣列島、蓬萊、掖、黃三縣漁民、組織渤海灣漁業公會、票舉胡彰善爲會長、山秀清爲副會長、姜建薰等二十人爲會董、延聘黃縣新報社長蔣民梯爲特別會董、以臨時六個月期內、成立正式大會、所有從前代表各名義、槪行取消、後關於漁案、貴會指示要求賠償各件、務希直寄龍口和平街渤海灣漁業公會爲盼、知關廑系、代電奉聞、渤海灣漁業公會會長胡彰善等叩、（七月十七日）

字林報論新銀團會議

▲希望其不貸款與北京
連累反對關稅會議

字林報社論云、以金錢貸予今日之北京政府、爲一大可笑事、唯對華國際銀團最近在倫敦之開會、頗堪注意、比國銀團原訂合同中本有得參加銀團之規定、但此次並無代表列席會議、大約尙未加入也、拉門德氏仍代表美國與會、此最重要、美政府對華財政政策、以前變化無定、塔虎脫總統時代、美銀行家得參加投資於川漢鐵路、（六國銀團之始）成績頗著、後威爾遜總統不善塔氏政策、令美銀行家退出六國銀團、六國銀團遂變爲五國銀團、然大戰後現存之對華銀團仍在威爾遜政府之下成立、拉門德氏且游說日本政府、拋棄某種保留案、銀團遂得成立、其後拉氏至倫敦訂約、使銀團實際上得無期的存在、此足證美國不與聞國際事情之政策、爲不適用於對華財政問題、至拉門德氏爲摩根銀公司要人、在銀行界聲譽夙著、對於東方事情又有經驗、其得繼續爲銀團中之美國代表、誠極合人望、又爲銀團董事部中所不能少者、

此次對華銀團開會之一理由、據云爲中國政府近來圖向他方面接洽借款、夫使果有笨伯願貸款於中政府者、銀團自無法阻止之、由是可知此次開會之用意、大抵欲使願意貸款之人、知銀團現尙存在、使彼等重復念及銀團所以組織之理由、並警告彼等、當銀團無意貸款於北京之時、如有人貸以金錢、乃自殺政策也、按銀團計畫之宣布、在一九一八年日本濫借金錢與北京當局、今欲有以制止之也、故銀團之目的、在阻止競爭借款、對於健全的工業借款、並不反對、又明白宣稱、決不供給政治借款、並爲避免壟斷對華借款之狀態起見、將該團以外之許多銀行開一淸單、許彼等加入借款、北京華官對於此銀團、當然不喜之、遂散佈流言、謂該銀團以借款强迫中國接受、剝奪其自由借款之權利、當時銀團中之代表、竭力聲辯、謂除生產的借款外、該團決不承借、此言本出誠意、而因言之再三、反引起東方心理上之疑慮、以爲該發言者口中所說、與其眞意適相反對、然而數年以來、銀團眞相、業已大白、彼固未貸工業借款但亦未貸其他用途之款、彼之存在、雖未能阻他人賣北京所不需要之物與北京、以致其代價難以收回、但以深悉中國情形之銀團、數年來竟未與中國有所往來、此一事實、斷然足使一般冒險者有所感覺、而不敢投資於北京、蓋銀團尙不願借款、則債務者方面顯然有不安之處可知、就外人觀察、今日任何入貸款於中國任何政黨、乃一切西方人之公敵、且贊助一黨、必立卽引起其他各黨之敵視、實於債權方面無利耳、

職是之故、吾人願望銀團宣布一種新政策、一九一九年間消極的表示、今日已不適用、當時尙可望北京出現一種政府、其官員中之意派者、或尙能了解銀團宣言中之新義、而幡然覺悟、少思個人私利、多念國家幸福、但經華會以後、已揭露一種新時局、覺華會政策之失敗未嘗非福、蓋華會認中國爲一統一團結之國、依此假定而予以某種讓予、但其結果徒表示中國之紛崩離析、今欲轉移時局、俾有進步、非先正式的承認此事實不可、若列强一日容許華會政策、中國卽將一日不得團結、今對華銀團若能堅決宣言、若中國不遵從條約、不保護外人生命財產、則增加關稅問題無從說起、如是必有良好影響、吾人不慮有人借鉅款於北京、而慮海關附稅之給予、此款一到中國當局之手、勢必營私妄用、於中外皆有害無利、吾人深願華會政策實行展緩、待至中國有一眞正政府之後、如是中國庶幾能自理其國、並自食其力也、

蒙古新政府驅逐教士

▲新訂農務規則

字林西報庫倫通信云、財政部對蒙古農務、近規定辦法十八條、大致以蒙古農業缺乏適當之供給、如將來農場之短少、耕牛之缺乏、當致發生飢荒、結果蒙人益無力購辦農業上之必要品物、新政府方策之目的並不在於急遽變更蒙古數千年之成法、而在教之服農、同時工作於農場、俾卽令有時耕牛猝然死去、亦另有方法、以應付其債務、蒙人間自活佛死後、頗稱輯睦、遺體埋葬問題、現尙在討論、以決定究在西藏或蒙古、現時僧侶最有勢力者、爲甘勒諾末汗、蒙古政府對於耶教徒、已下令驅逐出境、該教士等呈訴北京瑞典領事、瑞典領事向蒙古政府抗議、蒙古政府驅逐教士通告書中、共列有以下各點、（一）瑞典教士至蒙、未得蒙古政府之許可、（二）該教士等未得允許、卽進行建築學校宣傳教旨、并分布小册子、於蒙古軍士及人民、堅稱蒙古政府係無上帝、（三）瑞典教士與在華之美國青年會及張家口美領事沙克平接近、沙氏爲煽動革命反對現政府之著名人物、（四）在庫倫傳教之教士、皆受賴森氏之保護、賴森氏係中政府蒙藏事務局之顧問、（五）該教士等之建築物、雖爲農業及傳教基礎、但理想上有使教士等係軍事偵探之嫌、且馮玉祥（亦係耶教徒）有預備征蒙之說、益不能不疑及該教士、是故卽使蒙古人民需要傳教、而蒙古政府仍請該教士等離去蒙古云云、

鄂西告急之鄂蕭佈置

（仲雲）

連日此間熊但反攻鄂西消息、袁楊告急警電、紛至沓來、因之洛吳鄂蕭、對川事十分注意、對川鄂間之防務亦戒備甚嚴、茲將彼輩最近對川之軍事布置、報告於下、

添設渝宜無線電台　洛吳以渝城及宜昌二處、爲川鄂交通要衝、長江上游重鎭、商務軍事、關係切極重要、加以川戰難平、熊但又在反攻、擬裝設無線電台於二處、藉以傳遞軍事消息、於日前特調交通部工程師西人福利森司、同巡署工程營長黃某、前赴二處勘查地點、以便興工、

劃定鄂西防區　熊但反攻鄂西、川鄂邊防、較前吃緊、上游各師旅、暨駐川之鄂軍、咸奉令紛紛調動、鄂蕭及其他重要之軍人、現新行規劃鄂川之軍事防區於下、十八旅於學忠所部之三十五六兩團、分駐咸豐來鳳宣恩三縣、第三旅宋大沛所部之五團駐施南、六團駐鶴峯、並以十八師之王團及王都慶旅、各抽兩營、爲各駐軍之後防、其他鄂西各縣之關防、均奉令由各該地之駐軍、隨時調遣、又聞現駐重慶之盧金山、因上游各軍、相率抽調分駐邊境、而巴東一帶之土匪、騷擾地方、日益橫肆、已致電鄂蕭、擬將所部調𢌞巴東、以資防衛、

蘇軍續抵蚌埠

安慶

（七月十六日）

蘇軍第三混成旅第三團第二營（營長趙貴臣）日前來蚌、駐火車中未曾下車、昨已封僱民船數十隻、裝載運赴前敵、於下午二時、一律上船、團長趙濤、邀約參議羅殷九第二旅副官范瑞田隨同前往、

倪嗣沖在津病故、此間皖人多倪舊部、日前特由皖馬之公子發起假倪公祠開追悼大會、由永利局會辦王謂田拈香致祭、挨次行跪拜叩首禮、第一旅長倪雅揮、以家屬名義、旁列謝客、

警廳招募新兵、第一二批已運蚌共一百餘名、十七日又由該廳隊興瑞在黃山頭招募四十二名、孫科長在宿招募一百七十三名、均先後乘加車來蚌、帶送警廳聽候編制、

懷遠稅關、日前有某旅軍隊、乘船過境、闖關稍遲、致觸其怒、遂蜂湧入關、將樓上下各房器具什物、搗毀一空、並將會辦江某毆傷甚重、會計夏某亦被捉獲、始在樓上飽以老拳、繼倒拖下樓、用門前軍棍打折兩根、未又拉至河干、以致夏某身無完膚、自上午五時起、打至十時、經縣知事劉東甫、趕到調處、始獲平息、附近居民目覩慘狀、無不代抱不平、惟夏以當此戎馬倥傯之際、知勢不敵、只得扃閉衙署、延醫診治、能否殘命、尙難斷定、

六安已撤知事丁景安、因大刀會入城後、卽將縣署前後門把住、其之眷屬越牆逃至署西楊鑄太家、避匿二日又移至同善社內、經民人縋繫出城、在西門外董姓烟舖及尼姑庵、兩處藏避、幸蒙董姓僱船、冒險送至下龍爪地方始得出險、現於十三日、抵正陽住淮安旅館、沿途苦況、一言難盡、丁妻劉病莫能興、昨派家人孫愷來蚌、向熟友處要求援助、

省垣客人云、皖馬自六安失陷後、態度頗爲消極、數日未曾見客、凡不急之公務、均行停辦、惟日事調兵遣將、忙個不休、刻在省署後樂軒、組立軍事機要處一所、專應付六安戰事、該所主任卽以參謀長田錦章、淮泗道尹李誠承充、轄寫電諸職務、以省署各職員遴選委任、

聞皖馬接李殿卿告捷電報、特撥款二千元犒賞前方作戰將士、

蚌埠近日謠諑繁興、傳有匪徒多人、聚集境內、舉止闊綽、衣服麗都、日出入各大旅館、並某處捕獲盜匪、亦有同樣供詞、因之軍警方面、加緊戒嚴、

閩省潰兵九十六名、霰（十七）晨乘加車過蚌、下車四名、當由警廳詢明均蒙亳籍貫、隨卽勸令回里、從事農業、徐北上、運至直魯界、就近遣散、

傳潁州ㄅ縣、自駐軍調赴前方後、地方盜匪頗爲蠢動、該縣知事徐傳友、已飛電省蚌、告急求援、（七月十八日）

胡景翼難如願

▲洛吳之心計

胡景翼寇粵一事、在洛吳方面、實出於一種不得已之計謀、因胡與某方密切往還之謠、使胡居於順德洛南、頗與有事時略有關礙、洛吳故意斬予軍費、使其自請援粵、劉胡之援粵已發表矣、漢口兵站已在籌備矣、駐紮汴境各縣之陝軍已由汴軍前往替防矣、以目下情形論之、早應赶日起程次第南下、無如開拔兵費、旣未發出、所扣運兵火車又爲京漢鄭州站急電調回、（奉吳令調回）因之所謂援粵陝軍、又復半途中止、連日胡景翼對於開拔軍費、擬請由汴省各縣照撥、而商劉紹曾均未允許、頃聞胡無可如何、又派代表到洛見洛吳、懇其設法、洛吳仍以此事乃北京主權擬請向請領、一再交涉、尙無結果、胡之來汴、本爲馮玉祥所邀、馮督汴、胡之軍費悉由薛篤弼按月供給、薛去劉來、軍費按月不能照付、初則尙付數成、近則分文不撥、胡不得已屢訴苦於馮玉祥、馮正在收拾人心、又因胡正扼京漢之要道、舉動足之重輕、亦極聯絡之、故胡近一年來、不但與薛篤弼稱爲莫逆、與馮玉祥亦極形水乳、茲據彰衛一帶政界人物傳述、言胡之軍費、屢經薛篤弼爲之接濟、惟此次寇粵議定、馮尙擬留胡移駐邊叢、以爲備勳、無如此事北庭不能作主、洛吳則非令赴粵不可、是以馮之意見未能實行、不過胡馮聯合、聞甚爲堅固云、

初級中學
國語文讀本
孫俍工 沈仲九 合編的

本書選有近幾年來國語文中各作家各體的作品。文體分：記敘文，論說文，小說，戲劇，詩歌等……

出版以來經許多學校用做教科書，多認爲適當而頓制最適用的教本。

全書六大編，足夠三學年之用。

定價列下：
(一)七角(二)八角半(三)七角(四)一元(四、五)各四角半

照碼八折

記敘文作法講義
孫俍工編著

本書包含：寫景，敘事，遊記三大部分，關於緊要的地方，摘錄許多名家作品做例子；讀者很容易明白。是初中一二年級最好的讀本。全一册定價七角照碼八折

作文法講義
陳望道著
定價五角

▲本書分十二章
(一)導言
(二)文章底構造
製和美質
(三)選詞
(四)造句
(五)分段
(六)記載文
(七)記敘文
(八)解釋文
(九)論辨文
(十)誘導文
(十一)文章底美
(十二)標點，書法
(附錄)本書新用的三種新字法，新式標點用法概略，中文改用橫行的討論

上海棋盤街
民智書局印行
代售處各省新書店

凡自願放棄一切特權之國家，及願廢止破壞中國主權者，中國皆將認爲最惠國

國民黨政綱對外政策第二項

北庭竟欲以庚賠築路

▲仰承吳佩孚意旨

字林報十二日北京通信云、頃甫得悉顏代閣第一次閣議中即已將吳佩孚建議用英國退還賠款作建造鐵路及道路經費之案全體通過、查英國會對於退還賠款問題、尙未經最後之決議、今中政府先通過此議案、則其用意大約將以此次決定向倫敦宣洩也、

安慶短簡 (鳴)

六安事件 六安失陷旬餘、鄰近各縣電省告急、官廳多嚴守祕密、而於小挫匪勢之電、則必張大其詞、頃省會警察廳長宋植枏、奉馬聯甲發交舒城縣知事鮑庚告捷之電、乃發出布告、張貼通衢、略謂案奉督署發交舒城縣鮑知事寒電稱、元晚六時、有匪千餘、由五十里鋪抄李團之後、比經李團長率隊迎至四十里鋪、即交戰徹夜未息、寒晨匪四面包圍、大兵分左右翼、且戰且進、斃匪近千、奪機關槍一挺、騎一、逐出五十里外、匪已喪膽、我軍傷亡十數人等語、查此次大股刀匪、經李團與以痛勦、合肥西境之匪、當已斂跡等因、查此項刀匪、於本月蒸日經營軍兩次擊敗、業經布告在案、現復受此重創、皖北匪患、不難指日蕩平云云、其中措詞、頗多疑竇、殆爲安靜人心之計而已、

鼓鑄銀幣 安慶造幣廠自江澤春去職、周自元繼任該廠、大權悉操於資本團之手、廠務日弛、信用益蠢、條鑄條停、春間經省令發表、委蚌埠商埠會辦唐家驥爲該廠會辦、繼復追周請假、由會辦而代理廠務、唐恃有軍閥奧援、似可滌除積弊、不受經濟所牽制、唯成色之事劣、滬漢兩銀行公會、迭經拒絕入境、唐惶急萬狀、力向兩會聲明、遵照法定成色、兩會立意甚堅、迄不爲動、並忠告該廠應即停鑄、且該廠月前曾鑄銀毫二十萬、運滬銷售、竟被金陵關查獲扣留、多方疏通、始得放行、該廠至此、不得不暫告停鑄、近因六安匪起、勢將燎原、軍餉久欠、士卒氣餒、馬乃飭令該廠自即日起、鼓鑄銀幣三十萬元、以便匯往前方、發放軍餉、因恐引起各界之反響、汽笛嗚嗚之聲、特未舉放、故外間知此事者蓋寡也、

黑龍江毛帖成廢紙

黑龍江廣信公司創設於前清光緒之末、所發毛帖、每兩吊值銀一兩、嗣經歷任官吏任意搜括、以低換現、飽載而去、遂成廢紙、幾至一錢莫名、曾憶朱慶瀾督江省時代、約紙帖十六七吊、即可換現大洋一元、其價值雖不如前、亦可見維持得法、自民國六七年以來、執政當局、對於江省財政、多不注意、一任財政廳與廣信公司狼狽爲奸、濫發紙幣、希圖年終朋分花紅、大價則出售小價則收買、所爲盈餘、自督軍省長以次按級劈利、遂致演成每現洋一元、換毛帖二百二三十吊之鉅、按諸最初之價、不啻相差一百二十倍之多、哈埠各商號現在幾拒絕交易、視之無異光帖第二、而江省四鄉農民、向以毛帖爲本位、原有財產得值一元者今則不啻變爲一分、四民破產、迫在眉睫、是皆由錢法千荒之所致也、

蘇民繼起反對放墾太湖蘆蕩 (續)

可見當時就縣呈所稱舊有荒蕩應補蕩糧、尙且十分愼重、未經率准、飭以勘丈後無礙水利爲準、嗣經吳縣知事遵飭詳復、奉蘇常道尹江南水利局會同批飭、湖水汎濫不常、湖身即平陂無定、非特一經補糧、難保不漸謀圍築、抑且補糧之後、既須採蘆、豈能保其不事培壅、補糧雖上關國計、水利亦下繫民生、此項蘆蕩與近年湖水漲落、究竟有無窒礙之處、非會委委員會縣再行詳勘、不足以昭愼重、由道局飭據委員會縣查復、又奉局批江南本係澤國、全賴太湖容蓄、乃有水利可言、該蘆蕩六千六百十三畝、若准補糧、難保不事培築、與水爭地、爲治水者所最忌、賈讓名言、千古不易、與其防之於後、不如愼之於先、所有楊知事請予補糧之處、自應毋庸置議等因行縣遵照、並會咨財政廳查照、詳復齊前巡按使咨陳內務部復准備案、是此項蘆蕩、永禁圍築、不許補糧、已成鐵案、理無反汗、不意省長毅然獨斷、明令委任、並諭令官產處長尅日籌備、設局開辦、實不解省長是誠何心、假使長吾蘇者非蘇人、視吾蘇省猶同秦越、不問太湖水利利害何若、或今日省長初任省政本非十年前之舊長官、未審是項成案已有勒石永禁之前令、猶可說也、今省長固明明當日之民政長也、政令出自一人、地方絕無變更、何以當時所禁止圍築者、在今日即可許其開放、前日之飭禁是、則今日之放墾非也、今日之放墾是、則前日之飭禁非也、前令所謂該知事於此項呈詞迭次駁斥、辦法極是者、假使宗前知事今猶在任、執前令以質長官、爲矛爲盾、不啻操於省長之左右手、又將何詞以答其難、殆已不攻而自破矣、倘謂此次放墾仍限於當時所稱舊有荒蕩六千六百十三畝、則太湖局測量圖、祕不公布、既不知其確數、更未稔其實指何地、安保其與水利毫無妨礙、不啻省長舉十年來成案一旦推翻之、况今之設計放墾者、蓄洩新漲、當必不止此數、測量之舉、不過藉掩一時耳目、且聞局中局外、利得此項蕩田者、大有人在、一經准墾、鄰縣將漸次推行、他日水患泛濫、濱湖及上下游各縣、皆有其魚之厄、人畜田廬、必至同歸於盡、爾時省長即不及見、獨不爲沒世毀譽計耶、凡百施政、設有謬誤、苟能幡然憬悟、不難以一紙文書更正之、獨此水利農田、關係永久之計、大錯鑄成、末由遷地、一旦罹不測之禍、而追咎今日尸政之人、抑亦晚矣、財政廳長嚴家熾、太湖局會辦彭穀孫、俱吾邑世家望族、嚴又世居東洞庭山、於太湖形勢、如數家珍、且皆服官數十載、明於義利之辨、當不至徇揀私見、代人受咎、官產處長會模、籍隸常熟、數十里之間、一水可通、該邑士紳、方處太湖下流、患且及於常境、更何至違反民意、自即淪胥、省長雖世居江北裏河、未窺太湖之巨麗、然歷數治河成績、固昭昭在人耳目、則水之爲物、宜導之就下乎、抑可止而勿流乎、當亦洞明其故矣、公民等世居湖濱、觸目驚心、何忍緘默、應請省長飭縣重申禁令、循照舊案、永遠不准圍築成田、在沿湖各鄉鎮再行勒石布告、一面咨行太湖水利工程局專辦開濬事宜、務將私佔蘆蕩、一律剷除、藉符原案、並分令官產處長等收回前項委任、停止進行、不獨保全吾吳一邑水利農田已也、不勝迫切待命之至、謹呈江蘇省長韓、具呈人吳縣橫涇市公民孔慶葆唐惠生金星源徐源淇何源霖陸康和等、(完)

地方新聞

▲杭州▼

▲城自治公所被控案撤回 杭故紳陸春江後裔陸紹宗等訴城自治公所不償借款洋一萬元、杭地審廳定於本月十八日審理、業經票傳在案、茲悉前充城自治公所主任沈海帆等、邀集紳耆經一度會議、僉謂該款係陸氏捐助於城自治公所、作爲地方公益費用、有前清浙撫增中丞諭單可證、既係捐助、當無索還之理、而陸氏亦派人與會、眼見捐助證據、自知誤會、故今日不赴法院報到、一面擬狀聲請杭地審廳撤回訴訟、(B)

▲縣農林場主任之難產 杭縣造林事務所、因辦理不善、歷年以來、毫無成績、曾經縣議會提議倂入縣苗圃、旋因名稱不妥、更爲杭縣農林場、設主任一員、以富有農林學識者充任、庶能整頓、不致再蹈前轍、故陶知事正在物色人才、詎有某氏軍官、特謁陶知事、力荐某甲充任、催其從速下委、陶氏頗有左右爲難之勢、(B)

▲蘇州▼

▲仁德坊匪徒搶金飾 昨有住居通河坊施姓婦、由元妙觀歸家、路經仁德坊、突來一匪、將伊髮髻上所插金扦一只搶去、該婦當即呼捉、無如因是處僻靜、致無人應聲、任該匪逃逸無蹤、(T)

▲圖書館會議支配車捐 蘇州公園圖書館、昨開第二十次發起人大會、由主席蔣季和報告車捐項下應收二萬八千元、惟人力車公會、前墊造南星橋費三千元、應如何攤還、請公決、當決劃還一千元、幷於車捐內歸還各戶墊款、圖書館提一萬元作基本金造奚公尊銘銅像費一千元在內、又建築演講廳提一萬元、餘款作築馬路之用、(T)

▲松江▼

▲縣議會請禁添設卡巡 縣議事會昨(十八)致省公署代電、略謂六磊塘添設分巡、業奉勛座明令撤消、商民甚感、乃五庫沈稅所長、因比較短絀、不自檢收、將於朱子良橋九里庵等處、籍口舊址、希圖恢復、更揑冒公民朱心丹等、以嚴禁私運米糧爲詞、借端朦蔽、似此鬼蜮陰謀、地方人民殊深公憤、除請松縣知事、嚴查朱心丹等令其具陳意見到縣核奪外、懇准予援照全國商會聯合會所提、各地各卡巡船、祇許裁撤、不許添設之決議、迅賜令行財廳、轉飭該稅所長、不准借端藉口添設分巡、(D)

▲參事會召集常會 縣參事會、因有審查執行縣議會議決事件、將於本月廿四日起、開常會五天、現已通函召集、(D)

▲山陽鄉議會開會 十六日、山陽鄉議事會開談話會、議長盛之驥主席、議案如下、(一)審査與自治委員經管之公款、着令交出簿據、查本年補選時之選舉費、開有一百十餘元之多、礙難承認、(二)本鎭劉公廟門前、今春吳自治委員自行建築之磚岸、約價銀八十餘元、尋起否認、結果、歸該廟訂立捐簿募集、(三)速行補選鄉董佐案、因吳委方面之議員、極力主張拖延、致無結果而散、(D)

▲無錫▼

▲漆作工人加薪運動 全邑漆作工人七八十人以平日工資每日二角三分、不敷開支、特要求店主加給七分、每日改爲三角、各店主祇允加一分、致無結果、昨日起、全體一律罷工、聞雙方堅持甚烈、(Q)

▲戶籍問題之近訊 本邑縣公署自設置戶籍主任後、即着手進行、近因邑人對於戶籍問題、不甚注意、致經費無着、日前省委胡樹桐來錫催辦、馮知事不得已乃會同縣議事會議長浦容潛錢伯圭、商量進行、以便省委回省復命、聞結果甚爲圓滿、不久即可進行、(Q)

▲帽鞋業實行漲價 全城帽鞋業四十家、因近來新毫劣角異常充斥、市價日見低落、而銅元市況、亦隨諸暴跌、平日門市售出貨物零頭、向以小洋計算、核諸現時洋價、虧耗甚鉅、特於十七日下午在城內駐驄橋公所中開會、集議討論加價辦法、議決於即日起、門市出售貨物、統歸大洋計算、小洋照市貼水、(Q)

▲南匯▼

▲女教員橫被誣衊之呼籲 祝橋鎭務民聲傷校長聲毀校具情形、已屢誌本報、昨城南女校復又發出呼籲通告、略謂自吾城南女校開辦以來、歷屆畢業生出外任職、周旋於惡社會中、往往遭意外之挫折、凡我同人、隱忍含垢、言之痛心、乃此次我第八屆師範畢業生同學錢君由母校校長陳謨、介紹於祝橋鎭公立第五小學爲級任教員、乃任事以來、造謠生事之徒、時常破壞名譽、或則揑造匿名印刷物、到處宣傳、近更僞造錢教員祕密函、由劉文德逢人持示、閔校長爲女教員名譽及學校校譽計、竭力偵查、始將假信查得、正擬報縣法究、乃於本月九日突有龔純一、馬福生、龔純忠、郭介、劉文德、陳林根等、率領短衣凶徒多人、蜂擁到校、闖入校長室、強暴脅迫、逼令閔校長交出彼等私信、希冀消滅犯罪證據、閔校長拒之、遂被扭毆痛打、現閔校長已正式提起刑事訴訟、查該凶徒等陰謀破壞、聚衆行兇、不法已極、而錢君驚悸悲痛、眠食失常、咯血不止、病勢甚重、同人等顧念同學、橫被摧殘、椎心痛哭、無淚可揮、現擬集合同志、作有力之後援、務祈各界竭力援助、(M)

▲揚州▼

▲飭商議加桶價 運使丁乃揚、因泰屬灶民夏長富等、呈報桶價微而生活高、請飭場商酌加桶價、昨十六特轉令場運食商事務所、轉商議覆、(W)

▲如皋▼

▲縣商會改選結果 縣商會於七月十五日改選會長、祝蔭中、劉蘭卿以二十八票當選正副會長、舊任要職之戴吉人、亦完全脫離關係、現正辦理交代、(G)

▲李堡市農會限期改選 李堡市農會、設西場警所內、頃奉令限月內改選、已通知各會員查照、(G)

▲暑期校請名人講演 暑期學校、於七月十六日請西人海深德博士到校講衛生要旨、聽者頗衆、(G)

▲鎭江▼

▲木業同行開會 十七日上午、本埠木業假裕興永木行開茶話會、首由鄭青發言、略謂此次會議、係爲木厘捐量篠改章、竟超出木碼之外、恐將來營業難免影響、語後即由恆孚木行報告丈量情形云、量篠應當三扒、中間一扒、應在篠身中間、另有三扒、而三扒下扒、應在距離篠端、各一丈六尺下扒、而昨日所量之兩端、竟距篠端二三丈外、故受虧甚大、請衆設法抵禦、後即由公衆推出代表六人、准明日請求復量、(Y)

▲嘉興▼

▲城區學款之竭蹶 城區學款、本極支絀、前次議抽僧道經懺捐、亦屬萬不得已、詎有人從中爲難、未能實行、遂無挹注方針、現閘區內情狀、已支絀萬分、維持至九月終、即將告罄、若無善法救濟、必且折減月費、學界中人、咸抱杞憂、(N)

▲新塍將組商聯會 新塍爲吾邑首鎭、市肆櫛比、商業繁盛、惟商人無團結力、故精神尙欠發展、現二三先覺、有鑒於此、擬組織商界聯合會、現正着手籌備、約在本月終可告成立、(N)

▲徐州▼

▲盜匪拒捕傷人 匪首張忙張炳等七人、潛匿修村鄉魏集子居民馬某家多日、十五日被該鄉保衛團窺悉、即於隔日黎明時前往捉捕、匪等竟開槍拒捕、後因不支、便逸去、當傷團丁董玉標一名、(A)

快信

杭州

▲盧督因皖匪猖獗、浙西泗安廣德一帶毘連皖邊、防務吃緊、特電王鎭守使酌撥軍隊塡防、以資防禦、

▲齊蘇以浙省新編邊防軍、駐紮地點、均與蘇邊接近、特派屬員來浙探詢意見、盧謂該軍駐地、完全浙境、與贛絕無絲毫損害、望勿疑慮、聞展氏不日返贛覆命、

▲此間安徽旅浙同鄉會、以六安自治軍先後占據霍山舒城、而合肥縣城已漸吃緊、事關桑梓、擬即召集緊急會議、討論善後辦法、

▲蒙古教育家福齡郭道甫、今由滬來杭、此間學界均派人赴城站歡迎、

▲郵務長饒略、以各地郵局缺乏揀信生多名、昨巳出示招考、定明日爲報名截止日期、

▲瑞安縣議會賄選溫嶺縣承審員潘振揚爲省自治代表、該縣人民一致否認、已派代表晉省訴願、

▲昌化縣議會議決徵收船捐案、該縣船商、羣起反對、特派代表林某到省請願、省署以該船商無理反對、駁斥不准、

▲省垣聯橋皇誥兒巷口華興鞋莊、於十七日戌刻不戒於火、延燒市屋六十餘間、損失頗鉅、

▲於潛縣各法團領袖挾嫌誣控天目山寺僧大明通匪一案、經該僧提起反訴、縣署徇情故延、高檢廳遵奉省令、將此案移轉杭地檢廳管轄、

▲西湖博覽會擬圈用舊學宮隙地、杭縣各紳耆特假縣署開會商議公呈保留辦法、(銳十八日)

南京

▲曹電令齊韓、直贛閩湘浙等省水災甚重、應請各省共籌救濟方法、

▲傳北庭與隸北諸省疆吏商定、擬藉各省災賑、實行設局恢復前清捐官制度、

▲三旅二團趙團長、自前日由蚌開拔後、昨電齊、謂即日會合皖軍開始總攻擊、

▲皖馬昨來密電十數通、均係與齊商軍事計劃、聞尙請蘇省加派軍隊協勦、

▲城內秦淮河水巳登岸、倘再繼長、夫子廟一帶、將斷交通、

▲北固鄉搶犯李德才等六名、昨由軍事審判處訊明解至肇事地方槍決、

▲省議會二屆巳召集多日、因在省僅四五十人、迄未成會、議長徐果人除通函催促速請來甯出席外、並定今(十八)日下午五時、邀同在省議員開一談話會、共商會務進行辦法、

▲白寶山電齊、特派參謀長王學蘭赴濟南商聯防事、

▲齊韓會電僞府院部、請速釐訂限制精鹽推廣章程、不得任意超出定數銷售、以免影響蘇省鹽政、

▲韓昨在省公署邀集士紳二三十人開會、共商南京市政改良方法、如籌辦自來水及整頓路電等事、並由省署名義、提出改良南京路電事業計畫案、請衆公決、

▲江蘇全省縣聯合會代表李咏青、昨來省邀宴省議員請願、速將縣會任期及省自治法問題早日解決、倘有各縣縣參會代表多人參加、

▲閘北水電委員會委員長張一鵬、昨來甯謁齊韓、商交替廠務問題、

▲省署准僞法部咨、訓令各法廳道尹、將修正捐修新監獎勵章程頒佈、請即查照施行、

▲財廳委趙錫棻爲銅蕭邳睢豐沛碭區捲菸營業稅徵收局長、

▲軍署海軍司令部昨接僞部來咨、請嚴密注意俄國白黨艦隊行駛、

▲警備第二四五營幫帶趙榮聖、昨謁齊韓稟商防務、

▲無錫發現小洋雙角數十萬、該縣議會浦議長特電軍民兩署、請飭縣嚴查來源、依法懲辦、

▲財廳通電各縣各稅所、速將徵存稅款、掃數解省、以應急需、

▲崇明縣城市三橋等鄉公所商會、昨電省署財廳、反對縣議會議決帶徵學費四角、請飭縣將原案撤銷、(醒十八日)

胡景翼 (評二)

胡景翼寇粵，巳經傳遍了，確也曾聽見運兵索餉的話，但至今還沒有眞的寇粵的事實。 圖粵，在洛吳也知道不會眞能成功，胡景翼又哪來迴天轉地的力量。 這其中，自然又是吳佩孚的拿手好戲。 吳佩孚巳經用各種方法來剷除異己了，所謂「以毒攻毒」，尤其是他的妙用。 前二個月的光景，我們在北京報上見吳佩孚圍攻胡景翼的話，後來雖經否認，而相互猜忌，是不可諱的。 寇粵，或者是胡吳間一個條件，但吳的目的，那裏是眞目的，不過借此使胡讓出地盤，消滅實力。 所以，我們想到胡景翼的結果，是千言萬語，向北京苦喊到一筆餉，幾枝槍，終於一敗塗地——這也就是洛吳的最後目的啊。 (儻)

工商銀行滬行廣告

上海銀行公會會員銀行

本銀行在香港政府註冊總行設於香港專營國外匯兌押款及往來定期活期儲蓄存款押款暨銀行一切業務所顧客往來無不格外克己手續敏捷如蒙賜顧無任歡迎

滬行 上海江西路五十一號 電話經理室中央三二〇四 匯兌部中央五八一六 營業部中央六五五二 放款部中央五八七六

港行 香港車打道 中文電報掛號一七五五
漢行 漢口前花樓口
津行 天津法租界海大道四十四號
國內外各埠均有代理機關
各行英文電報掛號

雙妹老牌菓子露

開胃消食 止渴生津

杏仁 香蕉 甜橙 玫瑰 檸檬 沙士 波羅 萍菓

雙妹老牌爽身粉

價目大瓶八角 中瓶四角半 小瓶三角正

欲想身體清潔 要將此粉試之

球盒五角 紙包一磅六角 半磅三角 小包一角

雙妹老牌花露水

提神醒酒 沐浴咸宜

大號四角正 二號二角正 三號一角半 四號一角正 二磅裝一元

雙妹老牌生髮油

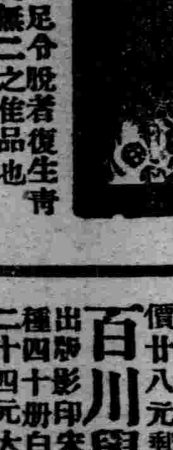

◎雙妹牌生髮油足令脫者復生青者常保誠理髮無二之佳品也

〔價目〕大號五角 二號三角 三號二角 四號一角

雙妹老牌超等檀香水

一沾巾袂 蘭麝無功

每瓶大洋一元二角半

雙妹老牌超等牙粉

弧犀含玉 粟顆凝香

大號二角半 小號一角半

總發行所 上海南京路 杭州 南京 太平 下關

廣生行啓

上海博古齋十週紀念(大廉價)

津逮祕書 守山閣 墨海金壺 借月山房彙鈔 黃氏叢書 拜經樓 百川學海 宋六十家詞 大觀錄 蘇齋叢書出版 岱南閣

博古齋書店謹啓

○寄售處外埠各省中華書局

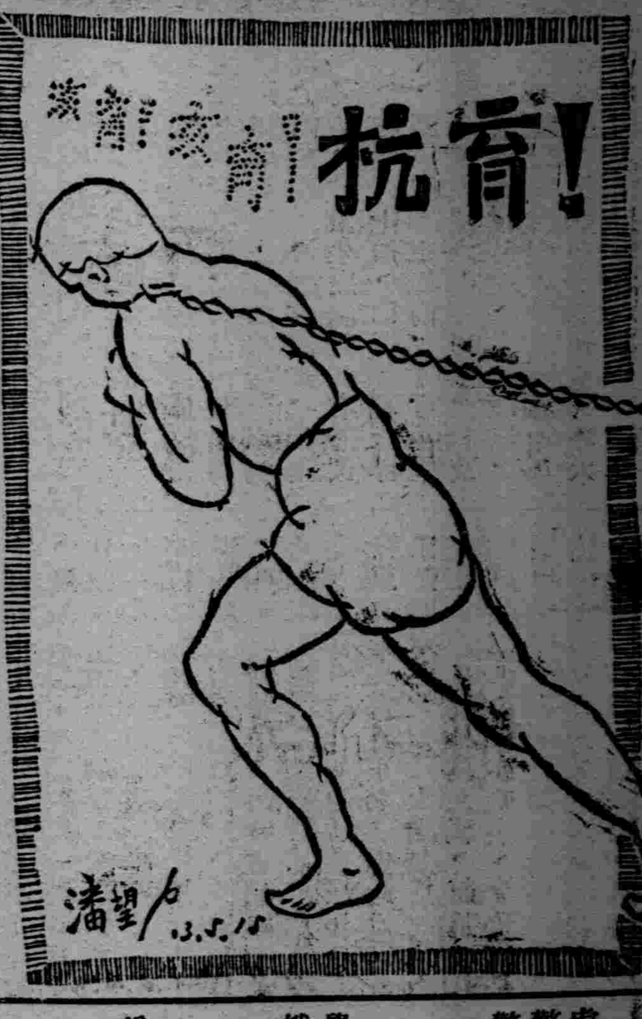

小言

黃鶴樓的火

(冰)

黃鶴樓在三國時代，爲周瑜反對曹操的地方，當時轟轟烈烈，頗令曹操喪胆。今阿瞞復生，重竊神州河山爲已物，當日反對阿瞞之遺跡，今且在阿瞞掌握之中，黃鶴有知，當不勝其憤憤了。也許是黃鶴自己放了一把火，燒此齷齪樓身地呢。

社會寫眞

兩個逃婦

十號下午廣州有某甲偕一少婦，年方二十，貌僅中姿，來縣北門外，徘徊於輪船碼頭。衆以其形跡可疑，報知水上警署，該署洪巡官立往查問，甲與婦言語支吾，舉動愴惶，卽被帶署深究。 婦供稱名賽蓮，爲庵后鄉高氏女，自幼字與象崗鄉王姓爲養媳，近年夫喪子亡，遂另贅某甲爲夫。現因其姑欲將其發媒改嫁，婦不肯，屢被虐待，不得已逃出。 而某甲則稱砍下鄉林姓，素爲某客行招客過洋，於去年入贅該婦，此次婦以受姑拷打不堪，擬欲另覓他處暫居，避脫苦海，並非拐逃各等語。 洪巡官勸其回家，婦則涕淚交流，誓死不返，今尙在押，候通知親屬到署質實保領。 又庵埠莊嗣某家女，名映雪，年當二九，略識字，好自由，對父母恆言婚事必自擇，其父母每不聽允，後擇配農事郭某。 女聞之，不食不語者數日，迨九號深夜，竟鴻飛冥冥，至今兩日，尙未得其蹤跡云。

小新聞

黃鶴樓大火記

黃鶴樓爲鄂省名勝之地，古跡頗多，風景絕佳！乃大好游覽所在也。前清焚燒一次，民國初年，繼焚一次，古跡損失甚巨。不料十三號夜三點半鐘，又演第三次之焚燬，爰將所得一切情形，披露於後，以供衆覽；

起火之原因　斯夜三點半鐘，警鐘室鑿鐘報警，五響一停，知爲五署境內發現火警，繼知係黃鶴樓失愼，火光四射，照映全城，起火之家，一說爲第一俱樂部茶室，一說容眞照相館。起火原因，乃敛烟香引燃他物所致。

焚燒之情形　當火警發現之時，微有西北風，故由下向上延燒，以此推測，則係照相館失愼無疑。惟傳說不一，姑併誌之。計焚燬容眞照相館聽笛茶樓第一俱樂部茶室，損失達數萬金之鉅。

灌救之得力　火警甫現，警務處消防隊惠安敬善眞官三救火會以及各善堂紛紛攜帶救火器馳往灌救，歷半小時之久，始行撲熄。惟火龍水龍等由下登樓，極感不便，非常盡力。

秩序之維持　警衛司令部警務處暨該管警察第五署均派有武裝軍警到場維持秩序，絲毫不紊，火頭警署已拘去懲罰云。

前輩先生

第二十回　(六)　(小鳳)

徐約翰懊悔自己來差了，送上門給民節笑罵一頓，却又不敢駁回，只好問還有甚麼別的辦法。民節笑道：「祇有一法，只怕徐先生不願」。約翰認是眞的，忙挪前一步，拱手請教。 民節忽然正色道：「去讀了十年書，再到我此地來請教！」 這一句話，把約翰罵得眼前一黑，呆坐了一晌，才忿忿地出來。

約翰想，莫非我癡了，現放着一個教業會在，只要代化幾塊錢，充個教業會會員，還怕甚麼？ 主意打定，逕到南京，向教業會員拉攏了幾天，居然被他認識了幾個。 隨後每天，提起這事，得了教業會幫助，居然重就校長。

民節到此，才死心塌地知道便喉乾了心血，也喚不醒這時的迷夢，便再不談教育了。(未完)

改良農村組織增進農人生活。

國民黨政綱對內政策第十一項

女子產了一鱉

蘇州蒲林巷陳姓女，於前晚發覺腹痛頗劇，卽延西醫診治無效，俄而汚血如崩，至天明時腹痛更甚，不省人事，及至下午三時忽產下一胞。破而觀之，乃係一鱉頗巨，約有一斤餘重，家人頗爲驚異，遂珍藏之，惟一時往觀者甚衆云。

黃玉麟昨晚宴客

綠牡丹更名黃玉麟，入更新舞台，卽日起將陸續排演所習新戲。昨日玉麟與其父吉人在倚虹樓宴客，各界到者五十餘人，由黃吉人與黃玉麟招待。玉麟裝束態度均甚清雅，毫無時下習氣云。

談話

暑天的樂園

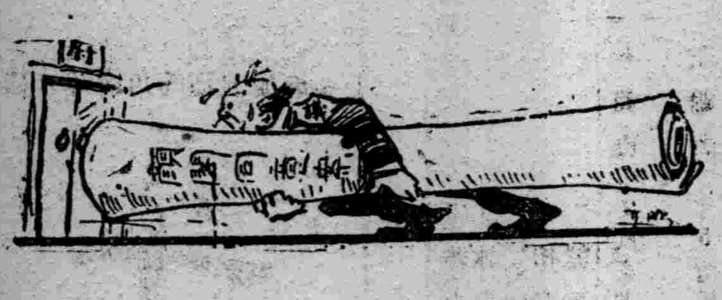

上海是一個最枯燥沒有的地方：尤其在暑天，到處都見看臭汗直淋。但，也有幾處地方，可以給我們玩玩的，特由同人介紹如下；

一　顧家花園

(太郎)

住在法租界的，大家都知道有個顧家園花；這顧家花園，確是一個好場所，不獨可以散步，並且可以看外國人底遊藝。

中國人要到顧家花園，例須穿西裝，假如有特許的遊覽券，那麼，便不穿西裝，也可以昂然直入。

清晨，進顧家花園，坐在人工造成的滴滴的泉石旁，拿着一本書，不十分用心地看着，眞是快樂無窮。

如午前午後去游，那便不得不在假山的茅棚上打坐了。 坐在假山的茅棚上，有一點壞處，就是到盧家灣去的電車聲和來來往往的汽車聲，擾耳不休。

陪着愛人去遊顧家花園，那更覺得「此樂只應天上有」了。

晚間去納涼，比什麼天韻樓，大世界要好得多；而且花草韻事，也決非南部北部所可比。 只可惜它是特殊勢力籠罩下的所在，一般平民，不能享受罷了。

筆記

陳烱明叛國的寫眞

六月十五（六三）　(梁紹文)

大鐵鑄錯的六月十五，陳烱明六月十五夜半圍攻總統府，謀殺大總統，加害黨魁底逆倫大變，不是起因於中山先生警告粵軍的演說，又不是因爲北伐軍與陳家軍有什麼衝突，更不是因爲陳烱明以自己被孫先生免了職而下這種辣手。 然則果因何事而有那種惡主意呢？

陳氏過信謝文炳的一封電報，以爲北伐軍果眞反戈圖粵，於是狼狽遁回惠州；後來北伐軍不特無盤據廣州之心，而且不經過廣州的附郭，便從三水開向北江而實行攻贛了。 陳氏此時始恍然於北伐軍的正當宗旨，幷不是與自己爲難。 無奈已爲謝文炳所賣，業巳退歸東江，成了騎虎難下之勢，遂不得不作『將錯就錯』的去幹，所以始而拿「養痾奉母」爲辭，不肯返省，繼則實行消極抵制，連代表亦不願意接見了。

然而那時陳氏還沒有加害中山先生的決心。 至於葉舉黃強一班人，雖則因孫先生有警告粵軍的演說，大家開過一度緊急會議來謀對付，但是沒有得到陳氏命令以前，仍不敢作那大逆不道的勾當。 究竟是什麼原因使陳烱明非謀害中山先生不可，而有六月十五晚的暴行？

陳烱明最怕的是北伐軍打敗仗！如果北伐軍打勝了，直出長江發展，他還沒有什麼害怕；但是北伐軍若敗了，一定退回廣東，這便與他的地盤有關，更是與他的利害相衝突，那嗎，他可不能答應了。

北伐軍贛州之戰，三得三失，兩方面相爭的焦點都在這個地方；這一場惡戰，大家都是拚命的了！可是最後的勝利，仍屬於北伐軍。 但是六月十二日以前，北伐軍第二次攻破贛州城，因守備未固，四方八面北兵如潮水一般湧至，於是贛州再落於陳光遠軍隊之手。 但未幾，許軍長便約同李部長的滇贛之師，奮勇殺賊，卒奪得最後的勝利，這便是第三次入贛州城。 經此一役，北兵喪胆，南昌震動，陳光遠出亡。(未完)

常識顧問

(二三一)問：飯時候煮多，爲什麼要焦？焦的是什麼東西？ (許乃昌)

答：飯是米和水煮成，這是大家曉得的，米究竟是什麼東西組成的呢？照化學家底實驗所得，知道米底成分，小粉質最多，居百分之七十零，次之爲水，居百分之二十左右，此外稍微含一點蛋白質脂肪．纖維和灰分。 米因爲大部分是小粉和水成功的，所以只要把水蒸乾，便會賸下大部分（幾乎是全部分）的小粉了。 但小粉又是什麼組成的呢？化學家告訴我們，它是六分炭五分水組成的（它底程式是$(C_6H_{10}O_5)_x$）所以如把小粉底水蒸一乾了，那小粉便會賸下單純的炭了。 飯時候煮多，經火焰着，那水分蒸散的很多，而鍋底的米，便漸漸失去水分而變炭；所謂焦，就是變灰的歷程中的一種現象．那焦的便是將成的炭。(德徵)

衣冠禽獸

第十五回　百年吃飯計畫　一場倫蔑風潮　(二)　(君袖)

正說着，聽外面有人叩門，廚子開門，丫頭出去，客人進來，這客人是茹作樑的把弟，家裏很有錢的，富有請他坐了，問他來做什麼？他笑道：『作樑怕你動了眞氣，特地叫我來說明的』。 富有道：「不說罷」。這人道：『這是吾黨五百年運命所關，不能不說的』。 富有聽了一驚。這人道：『我們這計畫一成或者還不止造成五百年運命呢。作樑的眼光眞遠，他見現在國內只有三種潮流：一是復辟，二是民治，三是社會主義；在這三種中若祇主張一種，一失敗就完了。不如都主張着，這處失敗，還有別處可活動；不過在一面旗上，寫出這三大主張來，未免太不雅觀；所以要從本黨中分出三部分人來，外面各做各的，裏面却有福同受，有利均分，譬如一個東家，分三個牌號做生意，一家發財，大家有分；一家倒帳，却連累不到別兩家；這是最好的主意。作樑的意思，請你老做第一部，主張復辟；他自己任第二部，鼓吹民治；還喚一班作樑的徒弟任第三部，來附會社會主義；這樣一做，像押攤一般，多則連着三攤，少則也得着一攤，我黨五百年運命，不是大定了嗎？作樑要和你脫離師生關係，就是要做成一店三牌號的意思，明處各自主張，暗處通力合作；師生依舊是師生，你不要誤會了。』(未完)

佛手岩飲泉水

(汪精衛)

岩葉因風響碧廊。秋花絡石意深長。自慚肝肺無由熱。尙爲冰泉進一觴。

水口月下

疊巘沉沉冷翠生。樛枝危石聽期禁。此心靜似山頭月。來聽清泉落澗聲。

上天下地

「不管別人底唾罵，儘管爲盜作嫁」，這眞所謂不値一顧的東西。

儘有許多騙錢害人的學校，在廳長(?)眼裏以爲是好的。(浦客)

拚着命，尖了一個頭，向着四方八面去攢錢，結果終免不了担上一個奴隸的奴字。(伴夢)

依賴是自殺的第一步，依賴式的友愛，更是自殺第一步的第一步。(殷實)

▲更正　昨登載（一三〇）問之答案中，「這種植物從第一年萌芽到第二年；…」句，萌芽二字，被手民漏去，特此更正。

影戲消息

「苦兒弱女」定期試演

明星公司最近新攝之社會悲劇「苦兒弱女」，業已完竣，定本月二十一日下午二時（卽禮拜一）在夏令配克戲院試映，邀請教育界報界及熱心電影事業者前往參觀。此片共長一萬餘尺，計分十大本，劇旨以提倡母教，解放婢女爲主體，以戒凶惡爲內襯，情節非常悲憐，足爲警世礪俗之助，至於劇中穿插以小胖子爲主體，舉動滑稽，足以使人發笑云。

昨日試演的好兄弟影片

(續)　(冰伯)

康道至緋蘭處，於抽屜中發現其弟情書，亦不近情理。 夫康成與緋蘭訂婚既守祕密，則康成給緋蘭之信，決無隨便放在抽屜內，卽便置於屜內，亦不致康道往取時毫無察覺。 康道醉歸，其僕在其衣中將銀圓擲出，亦不近情理，康家果有此僕，所偷之物必甚多，豈尙能容留。 女婢與男僕調笑一幕，亦甚無味，無插入之必要。

此劇的情節和表演，處處想迎合新舊人的歡迎，卽銀幕的說明及戲中的信，也是如此。 說明含文言而用白話，似乎還新，但白話不加圈點，又近於舊。 信的形勢係仿新式，但也是不加圈點，由此一點，就可以看出他們的苦心了，然綜觀全劇，仍是舊的地方多一點。

好兄弟三字祇可稱其劇中之弟如康道者，雖曾懺悔，但觀他以前之種種舉動，決不能稱之爲好兄。

第十幕固甚緊湊，但康道既完弟之愛情，其弟亦應設法完兄之愛。 故芝瑛與康道復聚，最好由其弟撮合。(完)

舶來品

極北的高等教育機關

(譯大晚報)

美國阿拉斯加農業大學及附屬之礦校，爲全世界極北區域之高等教育機關，現有學生五十三人云。

伐那港建置紀念

(譯大晚報)

布加利亞之伐那港 Varna，最初爲希臘人所有，建置於耶穌降世前第六世紀。 原名鄂丹斯。 其後爲羅馬所佔，成爲商船出入要埠。 現歸布國，今年距最初建置已二千五百年，布政府擬舉行大規模之紀念式云。

確定人民有集會結社言論出版居住信仰之完全自由權

國民黨對內政策第六項

七星牌香烟

最高尙的國貨

中國南洋兄弟烟草公司

家庭新語

(男) 咦。怎麼你也吸起七星牌香烟來了。

(女) 你這話眞眞奇怪。難道許你們男人吸上等烟，就不許我們女人吸上等烟嗎。

(男) 不是這樣說法。我因爲你向來不是吸中國烟的。所以問一聲兒。

(女) 你弄錯了。我向來吸的都是國貨香烟。此刻因爲七星牌是新出的。味道又極好。所以我就吸他了。

(男) 由此看來。可知愛國之心。男女是一樣的。切記得唐人有首詩道。「北斗七星高。哥舒夜帶刀。至今窺牧馬。不敢過臨洮。」現在國貨七星牌香烟出世。全國的男女同胞。果然一致歡迎了。

(女) 但願如此。才是我國的幸福呢。

止痛

人之一身痛最難當不論痛在何處及緣何而起必至全體不舒坐臥不定迨至止痛而後甯由是以觀止痛藥之不可不爲之備以待不時之需用也此藥水止痛如神外搽諸般疼痛內服少許能止腹痛胃痛脘而於刀傷火燙跌打損傷尤有奇效茲將其主治各痛略列於后

火傷 打傷 刀傷 燙傷

肌肉痛 風濕痛 牙齒痛 肚腹痛

此藥主治甚宏不能盡述如風濕痛筋骨痛及諸般疼痛又治傷風鼻塞或服數滴或搽數處無不封期全愈洵屬家用良藥

各埠大藥房均有出售每瓶洋七角每打洋七元

上海江西路七十一號

兜安氏西藥公司啓

兜安氏止痛藥水

碧捷軟片

新貨又到

白大橋 大英醫院
南京路 屈臣氏大藥房
先施公司
永安公司
英明照相館
中華照相館
兆芳照相館
寶記照相館
心心照相館
棋盤街
八千洋行
四馬路 義成公司
北四川路 麗昌照相館
亞張照相館
新北門
時新照相館
城隍廟
品芳照相館
維新照相館
大新街
容昌照相館

上列各號均有碧捷軟片出售如蒙惠顧請就近購之可也

仁記洋行啓

外埠歸上海北四川路仁智里念五號

新昌和記照相材料行獨家經理

名醫張嶧僧應世

內科醫士張嶧僧精通男婦大小方脈現設診所於上海貴州路牛莊路口一百三十三號爰為公訂診例如下 門診上午九時至十二時診金一元二角 出診下午二時至五時診金五元二角 貧病送診 電話中央六千七百零一

聶宗羲 俞奠孫 李鄂僊 穆抒齋 周輔 周震麟 李時蕊 關炯之 陶鴻鈞 林志華 同啓

支那內學院流通經籍廣告

本院刊印經籍流通各省均有機關上海一埠今託北京路清涼庵住持諦松諦明擔任經售欲購者希就近購請可也經籍詳名印有目錄以備取閱

上海靈生油墨廠

油墨

●四大特色●

本國材料
顏色鮮美
貨質精良
定價低廉

各色鉛石印墨俱已出齊備有樣子函索即寄

寫字間 製造廠 滬北江灣路 華界電話閘北一四八號

租界電話北二四四五號

事務所 北四川路天潼路口第十二號

◀本報所用之墨即本廠出品▶

制定勞工法改良勞動者之生活狀況保障勞工團體並扶助其發展　國民黨政綱對內政策第十二項

本埠新聞

總商會選長問題辯難益烈

▲聞蘭亭等駁朱葆三等電……朱葆三等駁祝蘭舫管趾卿等函……霍守華等請解謝蘅牕會董職

本埠總商會選長爭執、雙方辯難、昨日形勢愈形緊迫、會員霍守華君等函請該會會董會解除謝蘅牕會董職務、而謝君則除呈駁實業廳函(已見昨報)外、復以省長誤用條文加以呈駁、一面按管趾卿祝蘭舫君等致何護軍使之辯正函、再加駁詰、聞蘭亭君等以朱葆三君等函指少數煽惑多數、反復責難、茲將各函分錄如下、

▲聞蘭亭等致朱葆三函　葆三先生大鑒、本日閱報載台端領銜致軍民兩長及實業廳電文內開、上海總商會互選爭議一案、業由葆三等呈請依法解釋、乃該會昨召集會董會議、由聞蘭亭馮少山葉惠鈞三人、提議七月五日之違法互選仍作有效、定於本月十七日繼續投票、函請滬海道尹監視開匭、指為「少數煽惑多數輕與變易」等語、台端是日既未在場、對於會議情形無怪其有扣槃捫燭之談、惟諂佞之辭大雅弗尚、台端年高德劭、素為同人所敬仰、似宜守此戒律而弗渝、煽惑等名詞、係青年不肖官吏羅織人罪之惟一方法、會場通例、有提議、有附議、有決議、此係辦事一定之軌道、台端歷任會長、詎能避免此等手續、今指為少數煽惑多數、則是提議人為少數煽惑者、決議人為多數被煽惑者、此後無論何項議決、但有一二人不慊其私、皆可加以此等名稱、是尊電非但誣及同人、並且侮辱及於是日多數決議之會董、而本會此後無論何項議案、皆可開一任意破壞之先例、未審年高德劭之任本會會長如公者、作價於前、將何以維持補救於後、至本案經過情形、更有不如尊電所云者、查本月五日互選會長、因謝蘅牕君特倡異議、遂致滬海道尹有暫將票匭封存延會數日、俟由本會妥謀解決、再行擇日開匭之聲明、蘭亭等以舊會董未經解職之前、自應將選舉事宜妥為辦理、以資結束、且與道尹當日希望本會自謀妥協宣言相符、故此次提議開臨時會、根據於會董法定之職權、根據於地方行政長官之宣言、公等呈請官廳解釋、事前並未謀之同人、何由得知、即使事前函知蘭亭等、而會董開會提議職權、道尹妥謀解決宣言、亦非公等聲請解釋一函即可受其拘束、尊電一則曰輕與變易、二則曰據云、(按此處疑有脫落)蘭亭等所為期期不敢奉教者也、至謂蘭亭等三人提議七月五日互選仍作有效、定於本月十七日繼續投票等語、所謂蘭亭等三人提議云云、如指蘭亭等五人請召集緊急會議之原函而言、則蘭亭等原函具在、並無此項提議、可以復按、如指議場提議之詞、則當日首先討論者為宋君資格問題、由朱吟江君檢出五年舊案、以資印證、經與會諸君認為符合、毫無疑義、即由主席提出重行投票與繼續投票兩問題、其結果、則贊成繼續投票者有十六人之多、乃決定於本月十七日下午續行開票、此有當日製成由主席簽字之議事錄可憑、未容任意一己之理想貿然形諸公牘也、敢因舟誼、謹進忠告、抑蘭亭等尚有進者、五年十月改選之歷史、已經祝蘭舫管趾卿諸君等兩電之援引舊案、詳細聲明之、於是年以出會之人而被選為會長、其所根據、即為本會章程第十條、獨於宋君漢章自不能謂其不適用此項章程、乃忽又追隨謝君蘅牕之後、強謂宋君於七月一日以後已無會員資格、蘭亭等以為公雖高年、而神志不衰、聰強猶昔、謂為健忘、當不至此、同人敬公愛公、更不敢尤而效之、以少數煽惑之詞致疑賢者、惟本會章程第十條、於公本身有效、於宋君則無效、度公必有精義微言足以解釋蘭亭等之朦惑、謹再請益、願聞明教、專泐即頌時祉、聞蘭亭馮少山葉惠鈞謹啓、

▲朱葆三等致官廳電　南京齊巡閱使韓省長張實業廳長、龍華何護軍使上海王道尹鈞鑒、關於上海總商會選補會董違法案、疊經寒咸篠等電詳呈在案、本日閱報載祝大椿等及管趾卿等所呈鈞使篠日兩電、飾辭強辯、似是而非、謹再為鈞座明晰言之、按彼等所持為理由者、計分兩端、(一)宋漢章代表中行會員之資格已經回復、(二)會長會董滿任後仍認為會員、其實以上兩說、無論如何穿鑿附會、不足救濟宋漢章之自辭遞補、蓋其放棄會董被選舉權、證之於商會會員錄中之聲明原文、為七月一日起解除會員、其放棄會董遞補權、證之於商會改補潘澄波之通告、原文為并即力辭屬即推補、謂中行已於六月二十七日回復其會員、即係回復其被選舉權耶、已逾六月十五日選舉、七月一日起新會董之期、是為事後補充資格之違法、謂滿任之會長仍認為會員、即仍有被選舉權遞補權耶、已選已補而已辭出推補矣、是為搗亂序補次第之違法、現在所論者為資格有無之期限、不得與職務交替之時間并為一譚、為自行放棄之表示、不得與處分停止之執行附為一例、若商會法第二十九條第一項所規定、誠如本日輿論所謂係指職員已就職者之事後解除、與資格尚未確定者之事先解釋、絕對判為兩事、至第二十八條所載職員退職除名、及停止被選舉權、須有會員三分之二以上到會、得到會者三分二以上同意方得決議、所謂退職、所謂除名、所謂停止各條件、均列舉於下章解職及處罰之第二十九條第三十條之內、就標題五字(解職及處罰)而辨其意義、不特除名停權為對於職員不良行為而發生、即所謂退職、亦決非如宋漢章之自知任務未了所以定期出會者所可同日而語、以若是從容自辭、其不能遮指為特殊事故、要可斷言、必謂普通自退均適用此條、則會員之召集、將不勝其煩、試問上海自有總商會以來、有否此項前例、總之各條原文所載甚為明瞭、在事實上與本案絕無比附之可能、且係職員退職除名停權之取締、與會員自退自解除自放棄、風馬牛不相及、宋漢章並未就有新會董之職、有何職之可退、葆三等謂宋漢章已自放棄其會員之資格耳、非謂宋漢章應令其退職也、宋漢章非有不良之行為、有何罰之可處、葆三等謂宋漢章已自辭去會員辭去被選權、且已自辭去遞補權、非謂宋漢章應除其名、應停止其被選舉權也、彼等妄引此條曲為辯護、不特淆惑觀聽、且為無故汚衊宋漢章、應請鈞座根據法理、嚴予駁斥、復查彼等諸說俱窮、則強執會長董滿任後、仍認為會員之條為救濟、不知即認此為宋漢章可選補會董、而終無解於其已自辭推補、且以下諸人依次選補、已逾十八人宋漢章斷無以已辭推補之身重行插入諸董之列、而為倒補之理如其可也、則又誠如本日輿論、所謂此後序補二字推翻、已放棄者得再加入、即已補實者、無由自知其資格之確定、惡例一開、糾紛靡已、此葆三等所期期以為不可也、總之宋漢章之自行辭退、為其個人應有自由權、決不受商會法第二十八九條及本會章程第十條等條文之拘束、此又葆三等所敢為譚法理者簡單而言之也、至謂葆三曾於民國五年根據本會章程第十條而當選會長、指此次辯難為先後矛盾、不知葆三當時於本會詳部定章之後當選會長、即勉起承之、未嘗於當選後再辭推補、又未嘗於自辭後已補他人再謀倒補、而自亂其步也、與此次宋漢章情形迥不相同、設其時葆三必不肯詢衆意而再自辭當選、則雖有新章之規定、亦豈能束縛本己之自由、吾人立身行事、要在磊落光明、竊願託一日相長之誠、附愛人以德之雅、身雖年老、何至健忘、黑白易位、人已異觀、則吾豈敢、伏祈察核前後電陳、併案明賜批示、飭本會迅速依法按次補足會董人數、剋日舉行互選、以免會務久懸、實為公便、朱葆三等同叩嘯、

▲霍守華等致會董函　總商會會董諸君均鑒、見報載朱葆三謝蘅牕等致何護軍使寒電、請其干涉本會選舉、不勝惶駭、查本屆改選始終依法辦理、從未發生違法事實、若懷挾個人私見、違抗全體公意、假法律為口實、希圖破壞選舉者、諸君即應當禁阻、本不能成立法律問題、即退一步言、果認有法律上之疑點、則解釋法律糾正事實、亦自有正當之途徑、萬不應逾越法定範圍至引會外勢力侵入本會規制會董、至啓蹂躪商業團體之漸、諸君受多數會員委託、原以發展會務增進本會榮譽責望諸君、今既不能行使公決之權、至陷本會於外力迫壓之下撫躬自問、何以對本會、何以對會員、朱葆三以老悖之年、任人舞弄、習為故常、觀其任會長時之已事、其昧於事理亦何足責、若謝蘅牕自始即謬執一己成見、阻止選舉進行、至不惜舉本會地位會員人格全部毀壞、為其一人之犧牲品、法理人情、俱不能容、自應按照商會法第三十條「職員有不正當行為致妨害商會名譽信用」」與本會章程第十六條第二項「不守會章及破壞本會者」之規定、予以辭職或出會之處分、會員中之愛護本會主張正義者、亦當一致聲討、起而責諸君後援、否則身為本會會董、詎輕假借會外勢力控制本會、一旦不幸、即不免激成絕大風潮、其危險何堪設想、諸君今日苟不能據法力爭、使此次選舉得有合法之解決、則曠廢職權不但不能為諸君恕、而本會根本從此失去法律保障、即上海市場亦難保不牽入騷擾漩渦、斯時罪有攸歸、謝蘅牕固為首禍之人、而諸君亦未易逃失職之責也、事機迫切、間不容髮、如何挽救、維諸君亟起圖之、此頌公安、霍守華歐鏡堂石芝坤陳翊庭陳澤民啓、

壽州告警滬聞

▲兵士拉夫衝鋒之慘劇

昨有某君自皖北來滬、據云六安刀會起事勢頗洶湧、該縣自被佔領、聲勢加大、未幾而霍山幾陷、舒城戒嚴、軍隊之與接觸者多不得手、史俊玉率兵駐紮壽南之迎河集、如壽縣之警備隊幾盡為之覆沒、不敢前進、兵士則在楊仙鋪(集鎮名)一帶、以拉夫為名、搶選精壯、每名給予刺刀一柄令其衝鋒、鄉民之被拉者、均正在田中鋤禾、倉卒間莫知所以、亦不暇與家人作別、即有欲繳錢代雇替工者、兵士亦不之許、每一見陣死傷枕籍、曾記有一次與刀會交綏、兵士盡驅民夫為前鋒、計出陣四百餘人、苟全性命以逃回者祇四五人、餘悉為刀槍之鵠的物、家人莫知去向、情狀極為淒慘、至於軍行所至、供億疲憊、此皆為兵隊慣例、無庸細述、壽州為皖北鎮署所在、又值李傳業卸任之初、當局之防範、軍隊之麕集、自較尋常為忙碌、然地方一聞大軍雲集、莫不談虎色變、而刀會勢力近且日見蔓延、合肥之求援、舒城之吃緊、皆以壽州為總樞紐、該地之恐慌情形可以想像得之云、

北庭摧殘新思潮

▲被禁郵遞之書報十種

北庭對於新文化及勞動界之書報、最為嫉視、現復通知各地郵局、將以下各項書報一律禁止寄遞、該局業已遵照辦理、茲將被禁寄各書列後、(一)自治旬刊、(二)陳獨秀講演錄、(三)上海工會報告、(四)勞動旬刊、(五)勞工週刊、(六)工人週刊、(七)青年工人月刊、(八)平平旬刊、(九)中國青年、(十)新建設、

京奉郵件未到

前(十七日)晚十時半、滬甯下行特別快車抵北站時、所有北京奉天一帶之郵件均未帶到、直至昨日下午六時仍未到滬、經向郵局及滬甯管理局探聞、據云尚未悉確實原因、想或係京奉車停駛所致、昨該兩機關均已飛電詢問矣、

蘇俄駐滬代表患病

▲並無大礙

大陸報云、蘇俄駐滬代表伊勒德氏十七日在九江路十四號辦公處突然患病、當即用病床送往斐倫醫生之養病院、據云所患係感冒、並無大礙云、

澳門總督請假回葡

字林報云、澳門總督駱里格斯博士請假回葡、十九日乘郵船克里扶輪號到滬、

本年上半年中國對美出口

▲較去年減百分之三十

大晚報云、據駐美總領事滬署報告、本年首六個月內中國對美出口總值為美金一九・〇〇四・四一九元、比較上年同期之二九・五〇七・二一一元計減一〇・五〇〇・〇〇〇元、即約減百分之三十、其出口品總值之比較如左表、

		一九二三年	一九二四年
第一類	獸類及獸產品(羊毛及鬃毛在外)	六・六七九・八二三	五・六二三・三九八
第二類	菜類食物、油子、榨出之油、飲料、	八〇七・九八一	七一五・四九九
第三類	其他菜類產品(除纖維及木材)	五五九・〇四七	四〇七・八五六
第四類	織物	一八・二二七・二二七	七・〇七四・六四二
第五類	木材及紙	四七・二八〇	四二・七一〇
第六類	非金屬礦物	六九・四五四	四七・〇五八
第七類	礦砂、金屬物、製造品、(除機器及車輛)	一・九三五・九九四	三・二八六・四五七
第八類	機器及車輛	——	——
第九類	化學品	七九・二八一	九一・八三六
第十類	雜物	一・一〇一・一七四	一・七一四・九六六
總計		二九・五〇七・二一一	一九・〇〇四・四一九

燒酒業大部份已開運

南市燒酒業發生罷運風潮、昨為第十四日、各同業前因客幫要求徵納厘稅、致又繼續停運十日、茲因雙方自停運以來犧牲已鉅、在行家則營業停頓、客幫則存貨山積、銷路呆滯、而燒酒苦力為生計所迫、尤難維持、幸各方感受痛苦、俱已諒解、昨日起同業已通知照常交易、大部份已開始啓運、至客幫要求厘費節節、各同業須再開全體會議、安商解決、一小部船幫要求增加運費每担五厘、經同業允為酌量承認、亦照常啓酒云、

鞋工與店主爭執獲罪

法租界維而蒙路顧德記鞋店主顧德山、日前被工人熊阿四董榮桂姜登海毛寶英曹柏榮包餘康劉榮寶應子海等八名要求增加工價不遂、用香燙傷面部、經顧報告捕房、由探目程子卿李友生往將熊等一併拘獲、昨解法公堂、原告顧德山供、是日在店內午膳畢、被告等不問情由、將吾扭毆、並用香將面部燙傷、當由妻母出外勸解、亦被行兇、失去金押髮一支、並延律師請求追償損失、被告等亦延律師辯稱、被告等均係鞋作工人、還因米珠薪桂要求各店主增加薪工、別家均允加給、獨原告一家堅持不允、因此被告等執長香向之懇求加資、詎原告非但不允、反敢動手、將熊阿四毆打、故此爭執有之、求請從寬發落、中法讞員判熊阿四押西牢一個月、董姜兩人各押十四天、餘均各押七天、

昨日黃包車缺之原因

▲與脚踏街車之衝突

本埠自發明脚踏街車後、黃包車頗受影響、致黃包車夫與脚踏街車時起衝突、昨日上午、竟因爭奪生意而致彼此互毆、雙方向地方檢察廳涉訟、當時工部局方面因取締黃包車牌照、派捕在各馬路檢查、致昨日下午一時起、馬路上之黃包車驟形缺乏、一時車價飛漲、外間不明真相者、遂致謠傳黃包車夫同盟罷工云、

非災區學生代表返國

留日浙籍

▲請求與災區學生同等待遇

浙江留日學生因震災後生活日高昂、災區學生、曾由浙省長允月加日金五元、以資維持、茲悉非災區學生、以災後生活高昂、隨地皆然、非災區學生、亦同受影響、特推定帝國大學學生魏嵒壽回國、向當道及各團體接洽、聞魏君經已到滬、並分赴旅滬各同鄉會接洽、並呈遞公函、請為援助、魏君事畢後、即於十六日晚偕經理員一同赴杭、茲將其致各同鄉會公函照錄如下、謹啓者、日本自上年震災以後、經濟變動、影響全國、本省原定留日學生公費、殊難維持生活、曾公推代表徐之圭徐鈞溪回國呼籲、嗣據該代表等回稱、省長允自本年七月起、每名月加日金五圓、但以去年受災區內學生一百名為限等語、似以未受震災之區域、經濟上不生何等影響、故無增加公費之必要、不知日本經濟狀況、以交通靈便之故、極其活潑、如一方經濟發生變動、他方即從而變動、震災以後、各項物價驟然高昂、並未聞因受災區而大其差異、東京人口最多、據警廳近時調查、不及災前三分之二、其所以減少原因、大都因當時市場復興計畫尚未實行、不得不移居京外非災區域、別謀生活、而非災區城驟增無數之居民、依供給需要之原則、其衣食住三項、有不自然的漸趨高貴之勢乎、今省長以受災區學生百名每名月加五元、置非災區九校學生於不顧、抑若物價之貴、獨貴災區、未免厚彼薄此、待遇殊欠公平、而況本省留日全體公費學生、共不過一百四十八、內分災區八十人、非災區六十八人、若豪一律加五元、與一百名相較、月差總數僅僅兩百元、於省費如滄海之一粟、於學生則示待遇同等、貴會為浙人集合團體、向具熱心、除呈請省長併公推京都帝國大學工業化學科二年級學生魏嵒壽為代表面張一切外、特此具函奉達、不勝感戴之至、浙江留日非災區九校公費生聯合會啓、

西捕強奸案之昨訊

▲兩同鄉會詰問交涉員

本月十五日荷蘭領事公署開審西捕強奸傭婦一節、已誌昨報、茲悉蘇甬兩同鄉會、以此案關係國家主權極大、乃開審時我國外交界並無人觀審、未免喪失主權、昨特函致交涉署提出詰問、

墨工潮發生變化後更難解決

▲徽甯董事胡靖昀復函一味高壓……工人代表投浦遇救

墨業工人、因店主加資延緩實行、大多數亦延緩工作、然以住宿問題亟待商決、日前曾由工人推汪永禧等五人為代表、親往南市胡裕昌木行向徽甯董事胡靖昀商懇、因胡以事他出、未獲晤談、卽轉回向來人報告、正擬商請委托律師致函相問、胡於日昨復函墨工、仍令墨工歸店就範、函由徽甯同鄉轉致、文云、徽甯同鄉會諸位先生轉致墨業旅滬工人公鑒、前信索還思恭堂捐款、爾諸位曾否捐過銀錢、雖經收人明白、當持證據向經收人饒舌、昨日洪某竟率多人、向靖昀索還信函、試問一再要索、當日何必輸捐、具函致多手續、若因罷工後食宿無所、拋業自困、而欲嫁禍與人、一怨兩府之會館、不借宿以便私圖、一怨不能自主之胡姓、俾工人各遂所欲、此何居心、查爾等自行罷工遷居、不食店主一日三餐、而甘食他人施粥施飯、不臥店主陳設床榻、而苟安於席地蜷伏、上年不罷工而得加工資、今年罷工而要挾不遂、不遠千里來滬、本皆安業營生、忽易方向、至於有出無入、食宿無所、伊誰之咎、是否店主居館驅逐之故歟、前日托俞君靖因爾等急速歸店、以圖生計、早由胡姓請求店主擇善收留開工、厥後工人之優良者酌酬、須俞君苦口婆心、不料流離者依然狼奔豕突、尋間生風、勢不至擾亂安甯不止、倘爾等不自悔悟、及早歸店就範、恐爾等亦少安全之策也云云、

墨業工潮忽生變化、昨傳工人代表朱潤斌失蹤一節、工人方面都設法探其行蹤、前日下午、果發現、南黃浦面忽有一身穿羽紗長衫年約二十餘歲之少年從渡船跌下、經人瞥見、幸未滅頂、即由船戶設法撈起、送至岸上、詢其姓名及自盡原因、始自述為墨工代表朱潤斌、因調停乏術、無顏見人、願以死謝各工人等語、旋經人報告工聯會、由徐錫麟前往慰勸、旋往斜橋某處住宿、不肯告人行蹤云、

上海勞動團體調查(三)

總工會籌備會調查本埠勞動團體續誌如下、(十一)中華海員工業聯合會上海支部　該會前年由香港海員陳炳生等發起、當海員工會要求船主加資不遂、實行罷工、派林偉民等來滬聯絡滬上各工團、并組中華海員工業聯合會上海支部、公推林偉民為會長、林辭、陳炳生繼之、陳去職、陸軒繼之、旋陸又辭職、公推甬幫工人葉阿來主持、葉以事關全體、特赴香港請示總部辦理、聞業已回滬、對主持會務之職員、將定期開會選舉、(十二)中華電器工界聯合會　該會五四運動後由電器工人李恆林馬家模等發起、初會所在唐家弄十五號、後遷克能海路、後發生勞動與資本家之糾紛問題、有一部分人因不贊成資本家加入、另組電氣升降同志會、資本派則組織電業公會、近該會遷移在南京路餘慶里、會務仍由李恆林主持、(十三)安徽駐滬勞工總會　民國十年由皖省壽縣人王吉人等發起、徽幫菜館工人加入者不下千餘人、去年由王亞樵主持、對國事時有議論、後為法捕房干涉、會所遂遷徙、

閘北市民會召集大會

▲聘請大批顧問諮議

上海閘北市民外交協會、昨日(十八)上午九時召集全體代表大會、計到代表陳濤李秉祿李峰琴胡菊生董星五董亦湘惲肇幸鄭一如龔放之楊賢江余國衡等五十餘人、主席陳濤宣佈開會宗旨、公決改上海閘北市民外交協會為上海市民對外協會、推陳濤起草新章程、末由龔放之提議敦請戴季陶邵仲輝于右任汪精衛葉楚傖惲代英鄧安石等為本會顧問、陳濤提議敦請王奮滬明權周椒青杜椿蓀范東生楊德昭等為本會諮議、均通過、十一時許散會、

工業會將歡迎英學者

▲演講關於燐質火柴問題

中國火柴向用燐質配製、其中包含毒質、易使製造火柴工人發生牙沐病、因之致命者頗多、本埠工業委員聞英國國際衞生部主任鹽塞博士將於今明日來滬、特設一歡迎茶話會、請其演說此項燐質火柴之毒害、又該會擬請齊魯大學醫科教授用半年光陰、赴國內各埠調查各火柴廠工人所受燐質毒害之詳細情形、聞世界各國中已有十四國之製造火柴原料不用燐質、而英國則於一九〇八年最初禁止燐質為火柴原料云、

納稅會選舉理事長函

公共租界納稅會、前經議決用通信法選舉理事長、現已於昨日發出公函云、逕啓者、查本會章程第四條、本會設理事長一人、副理事長一人、常務理事三人、又工部局之華顧問五人、均由理事互選之、任期一年、連選得連任等語、茲上項各職員均已任滿、經本月十六日理事會議決援照上屆成例、用通信選舉、并定八月一日為開票期、用特備具理事長副理事長常務理事華顧問選舉票各一份、即請分別依式塡就被選舉人、於函到三日內送會以便准期開票、事關要公、萬望迅予施行、附奉現任理事名單及選舉規則、藉供參照、專此佈達、祇頌公綏、

▲附選舉規則　(一)投票用記名法、即選舉人須在選舉票內自行署名、(二)被選舉資格須為本會現任理事名單中所列之人、(三)選舉理事長每票祇記被選舉一人、選舉副理事長亦同、(四)選舉常務理事票得連記三人、(五)選舉華顧問每票得連記五人、(六)常務理事及華顧問得以一人兼任、故不妨以一被選舉人分塡兩票、(七)上項各職員須有投票人總數過半數之得票、方可當選、(八)已逾開票期間、方始送到選舉票者無效、

塘橋鄉公所改選揭曉

浦東塘橋鄉公所、前日午後投票改選、分甲乙兩級辦法、當選鄉議員姓名錄後、(乙級)王竹亭蔡金濤王吉甫、(甲級)衛硯卿顧福田羅鳴歧張雲卿張心田、

綠湖　凌夢痕編……
本書包含六大部(一)詩歌(二)小說創作(三)小說譯述(四)童話(五)戲劇(六)論著、共有著作五十七篇為現代新文學家二十四分精心結構之作
平裝一厚冊　定價八角　郵碼八折

飛鳥　第一期
內容分小說，戲劇，詩歌，三大部分，文章共二十七篇，純寫自然，為飛鳥社同人文學之結晶品，
平裝一冊　實價四角

柏格森之變易哲學
實價二角
柏氏哲學的主要觀念如書學和生命，智力與物質，本能與智慧，直覺，自由，心與身，創造的進化等，均有簡明的議論，研究哲學者，不可不讀

上海棋盤街
民智書局印行

於法律上·經濟上·教育上·社會上·確認男女平等之原則·助進女權之發展　國民黨政綱對內政策第三

稅務處規定查驗免稅商貨之辦法

▲須在標簽或包裝上印出牌號或廠名

江海關稅務司前為防止商家影射享受特例之免稅利益起見、曾呈請部處釐定辦法、茲已奉准通行遵辦、昨日本埠總商會接到蘇省實業廳公函、言之綦詳、其文如下、逕啓者、案查農商部訓令開、茲准稅務處咨開、據總稅務司呈、據江海關稅務司呈稱、享有特例利益各商廠、凡出品上印有牌號、務必來關註冊、其印有牌號特色之包裝、亦應照此辦法、惟此項商廠、平時常有外洋買主、向其定貨、要求不用該廠原有牌號、改用洋商自定之牌號、在定貨之意、蓋欲以此假冒歐洲物品、而本埠各商廠對於此等要求、大概免予照辦、並照定貨人之牌號、來關註冊、以便於出口時得享特例之利益、現據華純製造廠函請本關、准將該廠簽名蓋戳之出口報單及箱件內附之貨名單、作為該廠出品之實據、如果准如所請、是予人以任意舞弊之機、現在對於此項廠貨、擬具辦法三種、如為將來貿易發達起見、似宜照第一項辦法、訂明出口之廠貨、必須在貨上或標簽或包裝上印出牌號廠名、方准享受特例之利益、請鑒核示復施行、咨請查辦核辦、見復等因、當經本部以各地廠家製造貨物、如改用定貨人之牌號、赴關註冊、易滋流弊、江海關稅務司所陳假冒物品、既影響稅收各節、尙屬實情、所訂三種辦法、為杜絕弊端起見、該稅務司擬採用第一種辦法、深表贊同、當復稅務處核辦在案、茲准稅務處咨稱、嗣後所有各處曾經核准按照機製洋式貨物稅法完稅之商廠、其所製貨品欲享特例利益者、必須在該貨上或標簽或包裝上印出牌號或廠名、俾便查驗而免影射、請飭令各省實業廳布告各商廠遵照等因到部、合行令仰轉知各商會、布告各商廠一體遵辦、此令等因、奉此、除分函並令行各縣外、相應函請貴會、即希查照、轉知各廠遵辦為荷、此致上海總商會、

傳訊偽造交鈔關係人

法租界朱葆三路煖姆西飯店主許文斌、因與日本人私造交通銀行偽鈔票牽涉、被探拘入捕房、諭令交保候核、已誌前報、昨日傳至法公廨、日領事署亦派探捕將是案有關之日人兩名帶案、西探目稟明案情、被告由普萊梅律師辯稱、前有達理會計師經租蘿坡賽路地方房屋一所、因房客逃逸、報捕飭探查得該屋內係私造偽鈔票之機關、旋在門上查見懸有日本人之姓名牌子一方、當即報告日本領事署、將該日人拘獲、據供承認私造偽鈔票、惟須由許文斌交出開辦費方可製造等語、因此捕房將許逮案、惟捕房曾經派探至許家搜查、毫無私造偽鈔票之證據、不過僅據該日人之供詞、豈能憑信、被告於去年間日本地震後、有素識之朋友張逸民帶領日人數名至被告飯店內吃飯時、渠因欲運蘇米至日本、缺乏運動費、故向被告許文斌借洋四千元實有其事、並無私造偽鈔票之事、求請明察、聶讞員商之法領事馬君、判許交原保出外、俟日本領事署判決後再行核奪、兩日本犯仍由來探帶去訊辦、

嚇詐先施案判決

先施公司接得具名大刀會首領老洋人嚇詐洋一萬元之信函一案、業在敏體尼蔭路公餘小客棧內及黃河路鼎祥里十九號、先後拿獲陳紹箕陳友善藍利人李鴻勳等四人、搜出嚇詐信多封、解廨訊押候究在案、昨晨陸襄讞會同英馬副領事升座第一刑庭研訊、工部局刑事科律師譯稱、該信據陳紹箕供、係李鴻勳與在逃之黃某囑其所書、陳友善藍利人均推諉不知、被告等在捕房所供均錄有供單、陳紹箕供詞係親筆所書、至此將各被告供單及信函呈案、並向中西探詰問前情一過、繼由先施公司總理黃金啓投案、訴明接到嚇詐信後、即投捕房報告、並寫同書與被告等語、被告陳紹箕供、向來讀書、四月間由湖北來滬謀事、呈案之信係在逃之黃某囑為起稿、陳友善供、為成衣業、與陳紹箕一同來申、不知彼寫信向人嚇詐之事、藍利人供與陳等一同來滬時、帶有川資、因向在逃之黃耀南索取欠款有之、嚇詐之事並不知悉、李鴻勳供、前曾做過縣知事及副官、去年十月間由親戚周子卅函招來滬、周在軍界辦事、現已離滬、我寄居鼎祥里十九號、與在逃之黃姓相識、陳等由黃介紹交談、惟否認書寫此信向人嚇詐、後據工部局律師聲稱、被告等書寫信函向人嚇詐、不遂其欲、即以手鎗炸彈等擾害治安、較之持械搶劫尤為厲害、應請將被告等解送軍署嚴辦、如其罪不至死、仍請發回本廨處治、中西官會商之下、以陳紹箕李鴻勳不應向人嚇詐、應照三百八十二條刑律處治、判各押西牢四年半、陳友善藍利人不應與逃人為伍、着一併逐出租界、呈案嚇詐信儲存備查、

小客棧容留盜匪判罰

法租界鄭家木橋大錫里南隔壁長興林記客棧、日前因容留南京路卿萬生案內之盜匪住宿、且循環簿上亦不載明姓名籍貫、有違定章、昨由捕頭將棧主胡如林傳至法公堂、捕頭稟明違章情形、詰之胡如林供、實不知是盜匪、故敢留宿、餘供支吾、中西官判胡罰洋五十元、

華通碼頭駁船遇刧

本埠運輸公司十四號駁船、前日駁運某洋行煙葉、泊於浦東華通碼頭開平煤船外檔、是晚十一時突來匪徒七八人、一擁上船、以搜私貨為由、劫去該船老大施和尙衣袋內鈔洋十元、小洋二角、銅元四枚、單棉衣服十餘件而逸、昨晨由施馳報該公司、轉函水陸各警署飭緝、

山西路商界防盜通函

▲提議清查戶口

山西路商界聯合會、昨通函各商聯會各同鄉會、提議清查戶口以靖盜源、函云、為盜風日熾、籌議清源、曲突徙薪、以維永久事、查滬上素屬閭閻安靜、眾咸視為樂土、四方來歸、繁興日甚、商業繁盛、非亦無因、近年盜風漸熾、肆劫橫生、惟倚昏夜行於較僻之所、搶案頻聞、竟敢於白晝大衢、為所欲為、肆無忌憚、雖警備警鈴逐漸晤備、然其力薄弱、究非清源之策、警盜則有餘、除盜則不能、長此以往、人人自危、籌思再四、惟有清查戶口、實為根本清源之計、然茲事體大、須羣策羣力、為特通函各公團各法團、倘多數贊同、即邀集籌議、徵求意見、以卜從違進行、專此函達貴會、請予查照見復、山西路商界聯合會啓、

全國學生會大會續聞

▲北京派定代表

全國學生總會定八月一號在滬開會、各處紛紛推定代表、昨又接北京學生會報告、已派定周遠文張宙王備三人為出席代表、

日學團陸續來滬參觀

日郵船長崎丸定於今日進口、有日本學生多人利用暑假期間、乘坐該船來滬參觀、如福島高商學生十五名大阪大手前高等女校女生三十五名所組織之旅行團、及神戶第一神港商校學生十二人、此等團體多擬在滬埠及蘇杭等地參觀後、即乘日快船回國、其中福島高商學生更將經由甯漢京津等地回國、又東海學生上海觀光團十二名、定於念一日由神戶乘上海丸來滬、擬視察滬蘇數日、至念九日乘長崎丸回國、有愛知縣立第一高等女校暨江教員同行、又大阪外國語校學生十七名、將由教員三名率領、於本月下旬來滬參觀、

省教育會之新會員

江蘇省教育會客歲會員資格審查會、開會議決志願入會者、請由省教育會推員調查一案、當經幹事員會推員調查、其已復到者即按照十二年臨時大會議決承認手續、由本年四月十五日及六月二十日全體職員會表決、除自請取消加入、自行否認入會、及資格不實、資格未明、介紹人答語游移、暨調查員未復到或本人不復者、尙未審查合格、不在應行表決之列外、其表決承認諸君、均作為本年入會、又本年志願入會者、業經會員資格審查會、於六月十一日七月十一日審查、交由六月二十日七月十五日全體職員會分別表決、共計一百九十八人云、

約翰畢業生即將赴美

賴錕君福建人、幼年肄業於長沙之明德中學、民國七年來滬、入聖約翰大學、今夏卒業、得文科學士學位、研究經濟學頗有心得、已定下月由滬赴美入濱林司登大學院專攻經濟、其赴美護照及艙位均由寰球中國學生會遊學招待部代辦、

滬北米聯會報告結束

▲致總商會函

滬北米業聯合會議決結束情形、已誌本報、昨該會特致函總商會云、貴會為開濬吳淞江一案、曾於前年發起組織水利協會、召集各業團體、分別籌認捐款、以浚河道而全公益、故米業各團體、首先承認河捐、組織滬北米業聯合會、由各幫公推議董、妥訂章程、曾向貴會函報成立在案、旋於上年夏歷正月初五日開成立大會、創始抽收捐款、即由各米行代扣每石大洋一分、一載以來、捐數頗形踴躍、祗以各幫議董意見紛歧、而各米客等又以水利協會勸工無期、嘖有煩言、故於本年夏歷正月份起、宣告停止抽捐、即於是月二十八日開議董大會、決議另行改組、延未實行、近以聯合會無存在之必要、敝會虛有名義、無人主持、曠日持久、既無實用、復深嚮累、祗有因宜隨時宜告結束、綜計癸亥全年、實收捐洋一萬八千六百十七元六角六分四釐、一切開支、刊有本會徵信錄可稽、其存款項下、計洋一萬五千另七十七元九角九分七釐、曾於本年陰歷二月初二日先行繳存貴會、計洋一萬四千元、以備協會開工時撥用、下餘之款、暫存錢恆泰會計處、維持正二月兩月份開支及上年未報告之各公所夫馬費會所房金等項不足之數、業經夏歷本月十六日召集各舊董公議、以會所生財拍賣彌補、除清積欠外、尙餘大洋十一元五角二分一釐、理合備函繕具收支清單帳冊戳記等項、至敝會會務既經結束、名義當然消滅、所有一切文籍備查、除分函米業各團體各議董察核、以昭大信而重公款外、謹將敝會結束情形函請鑒核、至希轉函吳淞江水利協會及各官廳查照、並乞於捐款文件收到後、登報公告、俾衆週知、是所盼禱、

電車公司總理離滬

字林報云、上海電車公司總理麥考爾氏十七日離滬赴新加坡、

湘省水災又一報告

▲甯鄉官民歡迎辦賑代表

旅滬湖南水災義賑會昨接甯鄉縣知事等來電云、上海楊樹浦恆豐紗廠湖南水災義賑會幷轉余堯衢左子翼及同鄉諸先生賜鑒、頃接駐省甯鄉水災籌賑事務所來電、敬悉諸公軫念甯災、特請長沙商會先墊款萬元、並請柳菊生先生前來散放等因、泌聽之餘、莫名感激、諸公本救災恤鄰之誼、沛此義粟仁漿、數萬災黎、同聲歡忭、除由敝縣特派專員到省歡迎柳君外、謹此電謝、甯鄉縣知事彙水災善後處長周伯南、縣議會議長周棍桑、財產保管處長程煜、農會主任梅梁杰、商會長陶懋功、勸學所長喻士龍、教育會主任王凌波、城區自治局長成金鏞及闔邑人民同叩文、又長沙總商會來電云、聯奉來電、具見諸公關懷桑梓、廑念災黎、無任欽佩、惟湘省此次水災、不獨甯鄉一處、上自衡陽湘潭、至於長沙、下至湘陰壕、綿延數百里、一片汪洋、俱成澤國、即就長闊園提論、已潰決淨盡、其他可知、人民牲畜飄流棲息靡所、淹沒無算、情形淒慘、罕見罕聞、災情之重、實不減於甯邑、已由紳商組織水災救濟團、將災情電達督處、並以捐冊寄交柳菊翁、請諸公設法勸募、刻下計已達到、至甯鄉災區、業已派人前往撥放云、

國貨聯合所定期開會

▲二十二日

國貨工廠聯合貿易所自發起後、曾開會三次、會商進行、及募集股份、現經各廠交涉接洽妥當、已由各廠認定股份一百數十股、與原定股額相差已近、現定本月二十二日舉行第四次籌備會、昨已由文書股備出通告云、

團體消息

▲中國書畫保存會　昨日開會、到五十餘人、會長汪北平主席、議決本會前因保存國粹、曾電北京教育部、促印四庫全書、未見效果、(一)決再電從速印行、(二)某書坊借用本會名義案、已由該書莊來函道歉、公決再由會致函全國會員、以免誤會、議畢散會、

▲洞庭西山同鄉會　昨開第九次常會、副會長沈薇卿主席、報告徵求結果、消夏隊鄭伯東為最多、議決(一)徵求優勝隊給予獎品、(二)各會員未交會費者限本月底為止、逾限不交、取消選舉權、(三)公推徐佐舜為編輯報告委員、

▲汽車友誼儲蓄會　昨晚開會員常會、到五十餘人、議辦半夜學校及星期演講、設立聯義科、議畢散會、

▲儉德儲蓄會　會刊五卷二號改為拒絕烟酒專號、除特約名人編撰、關於拒絕烟酒之文字圖畫外、海內賢達以稿件見惠者一經刊登、從優奉酬、體例不拘、期限八月十五日截止、外埠展期十日、通訊處界路五號該會編輯股、

▲押當公所　昨日下午在北公益里開本月董事會、到者二十餘人、公推陳贊庭主席、報告上屆議決案畢、提議要案如下、(一)議建築新會所事、主席報告本會業已覓得公共租界新馬路空地一畝許、請籌募地價以便興工、結果由各當代表踴躍認任、總數在六千以上、彙存妥實銀行、公議支用、(二)本埠押當二十餘家請議公堂弔賑、損失嗶嘰貨價、請為援助事、公議請法律顧問賚美律師函請公堂秉公辦理、議畢遂散、

學校消息

▲國語暑校　本埠國語專修學校暑期學校、除正式上課及課餘練習外、並有特別演講、茲已請定前江蘇國語指導員現任上海國語師範教員秦鳳翔先生為第一次演講、時間在十九日下午一時至三時、地點在城內九畝地萬竹小學、

▲大夏大學　該校籌備處昨得莆田歐元懷君來電、謂籌款已妥、候船即來、該校一俟余澤蘭博士歐元懷林天蘭諸君到齊、即將開始招生、聞三君曾有來電、定搭新濟輪來滬、日內即可到埠、

▲共和女學　甘肅路德馨坊共和女學、十七日舉行初高等畢業典禮、到者有晚華書報社社長徐翰臣等來賓及校長教員等、由校長祝鴻達率全體向校旗行鞠躬禮、次唱校歌、次祝校長報告、次名譽校長陳良玉施勉勵詞、次徐翰臣陸芝香及教員楊新秦錚如唐秋帆柏纖演說、新畢業者高等翁思華尹素貞等、初等尹淑貞陳愛貞陳秀芳等、

克銀漢暫代領袖領事

上海領事團領袖領事、因病請假、自十七日起由美國駐滬總領事克銀漢君暫代云、

協商會勦滬浙盜匪

浙匪之流入滬埠者日益繁夥、捕之更為不易、甯台鎮守使王桂林、亦以此事特於昨日專程來滬、面謁何護軍使、協商會勦辦法、

旅滬浙同鄉代表返滬

全浙旅滬同鄉會所推虞洽卿袁履登等四代表、赴杭接洽西湖博覽會事、聞在杭勾留一日、謁見督辦省長後、即於前晚返滬、將於今日各同鄉聯席會議、開會時出席報告、聞關於展覽會事務、籌備處決定下月一日成立、并聘定前兩浙鹽運使張栩人担任文書事務、惟聞鹽斤加價一層、於實行上尙有研究云、

浙警務處長來滬即返

▲為長興煤礦公司事

浙江全省警務處處長夏超、日前因長興煤礦公司事務來滬、寓東亞旅館、事畢後即於昨晨搭車赴杭云、

蘇齊電召王永泉赴甯

王永泉自出閩來滬後、對政治上仍有活動、查辦偽令目下亦已撤消、昨蘇齊特電王氏、請其赴甯面商要公、

晉工藝廠長來滬考察

山西軍人工藝實習廠、近以徵求各省工藝模範起見、特由廠長李豪淑來滬、分向各工廠徵集工藝模範、以便攜歸倣效、聞此來尙須考察滬埠各大建築物及各專門學校、

江灣公民請分設投票所

江灣南鄉結一等圖公民徐春榮等、日前函請鄉公所許張兩代董、於辦理選舉時依法分設投票所等情、原函如下、查執事奉任本鄉臨時董事以來、已屆兩月、要知辦理自治、選舉最為重要、關於本鄉選政、應請從速舉行、以慰喁望、其結一結九一結四關三等圖、東聯租界、南依閘北、西鄰彭浦、其區域既廣、且人口較多、辦理選政貴便選民、榮等住居圖內有年、所見較確、應請貴所依法於該四圖內分設投票所若干所、以符法制而重鄉選、鵠候見復、

旋接江灣鄉公所復函云、接准公函開(同上函)等因准此、查本所鄉選正在着手進行、所商分設投票所一節、似可不必、良以尊處各該圖選民雖多、而距離公所匪遙、況輪軌往還、瞬息可達、與其徒煩手續、毋甯仍事舊觀、抑更有進者、設有公民來所詰責、各該圖選民既欲要求分設投票所、何不要求於縣選之時而獨要求於鄉選、則又置答為難、茲准前因、相應函復、至希台照、並盼轉告張澤如君等互相諒解為荷、聞該公民等以法制具在、終非達到目的不止云、

新世界破產案涉訟不已

新業公司為新世界游戲場呈請公廨派員理賬一案、本年三月間義商寶克洋行以債權人資格、具狀參加、業由公堂核准、現該公司股東汪國貞瞿鴻聲等對于寶克洋行不滿、請求復審、昨日由陸襄讞會同義領羅君集訊、據經汪國貞代表律師稱、新業公司破產一案、前由美領陪審、對于寶克洋行之債權、業于一九二二年十月間下論不准、當時該洋行並未請求復審、乃忽至本年三月該洋行之律師到堂請求參加、係由義國領事陪審、遂予核准、因此該公司凡未破產之股東又將增加八十萬之債務負担、且該洋行請求時與此案有關係方面均不知悉、應請准予復審云云、寶克洋行之律師聲稱、三月卅一日之請求情形、次日報紙即有詳細記載、如有不服、應當于一禮拜內投案聲請復審、查其聲請狀內係經汪國貞瞿鴻聲等具名、而瞿祇一二千元之股東、經汪氏係入外籍、公堂堂諭不能向外人執行、故定係各股東利用外人勢力到堂蒙請云云、中西官會判本件聲請照准、候展十四天訊明後再核、

松人反對移用備荒經費

松江縣議會此次臨行會結束十三度預算案、通過備荒經費撥充警察分所經費一案、旅滬松人周乘鈞顧謂飽一笙陳時昌等二十餘人、在貴州路集會討論、僉以備荒經費關係民生饑饉、立有專案、無論何項公用一概不准動支、且此次縣議會臨時大會、陸議員家麟提議以備荒賑款移作警費、未付三讀、案遽成立、尤屬藐法、公決反對案如下、(一)致函縣議會否認此項違法案、(二)請縣參事會勿予執行、(三)根據呈請省長制止、(四)通告松江各法團一致力爭、

身藏槍彈之搜獲

十七晚八點餘、南市小西門外一區三分所崗警及警廳偵探八等、施行檢查途人、旋查獲阜甯人李學才謝卜萬二名、身帶勃郎林手槍一支、子彈五粒、據李供聽從在逃之某某等前來糾約五人、擬往北車站鐵路以北、約定今夜搶劫彭處某姓米店、甫經起身、即被拿獲、惟起案之手槍子彈亦係逸匪某某給我、且與謝卜才素不相識、並不同謀等語、詰之再四堅執如前、當即連同槍彈、一併解送警廳偵緝隊訊究、

鋸匠澆鏹水傷姘婦

鋸匠宋小毛、與吳朱氏姘已多年、近因無力養家、該氏自做女工餬口、與宋拆散、宋懷恨於心、日前潛以鏹水澆灌該氏頭面、受傷甚重、由氏之姊妹行沈于氏招留其家、延醫療治、已漸告痊、惟眉毛頭髮均已脫落、不料宋前日又攜鏹水前往、欲加害沈于氏未遂、當被扭控四區、劉署長訊判解科、昨奉崔科長判移檢廳、午後奉檢察官提訊、吳朱氏投稱、頭上之傷現尙未愈、因此將髮剪去、並將硝鏹水所毀各物呈案請驗、質之被告堅稱被誣、不認行兇、判押候查明再核、

東京購辦食品改船裝運

駐橫濱領事館代駐東京中國使館購辦食品、本擬由六甲丸裝運赴東、茲因六甲丸船期已誤、改由筑波丸裝運、已由許特派交涉員轉函江海關監督轉飭稅務司免驗放行、

德國律師購地換新契

德冊第三百另五號契地、現由德國律師富凱爾購買為業、請有德契、願另立新契、由駐滬德總領事、將德契第三百另五號上下契註銷、并由德領函請交涉公署、將該號德冊之中契一併註銷、一面札飭會丈局訂期勘丈、以便另立德契、

車夫生計上的衝突

評　三

人力車夫與脚踏街車夫的衝突，為了生計是不可免的。為交通計，決不能因一部份人以拉車為業而置公衆交通於不顧。反之，恃人力車餬口者，在滬有數萬人之多，亦不能坐視其一旦驟受極大攻擊。所以籌目前之避免衝突辦法，亦屬一時的需要。

公共租界於脚踏街車，限定十二站停車，與指定的人力車停車處隔別，即所以避免衝突。至將來脚踏街車能逐漸推廣，也可以與拉車者以改業機會，或亦改充脚踏街車夫。如此則於車夫生計不致引起劇烈的衝突，而於交通便利，也不致妨礙了。

（君素）

愛華香皂之暢銷

本埠愛華香皂廠出品精良、銷路日廣、該廠經理彭鳴盛君曾留學日本東京帝國大學、對於化學一科頗有心得、前華盛國貨貿易公司曾代銷南洋、華僑甚為愛用、茲該公司總理謝仲復接南洋廣安各公司來函、擬續辦大批往銷、與海外洋貨競爭云、

滬南神州醫院董事會紀

滬南神州醫院、昨晚假一品香開全體董事會、到者數十人、院長李平書報告去年經過情形、及今歲進行事宜、提議(一)臨時治疫所業已開幕、醫院方面送診給藥日多、費用浩繁、決議仍發勸募治疫經費捐冊一種、求各界佽助、(二)住院病人擁擠、病房不敷應用、倘有相當機會、擬厚集基金自建院舍、到會各董均極贊成而散、

雙十牌牙刷商標註冊

廣東佛山梁新記自製之雙十牌及一毛不拔牌牙刷、昔在香港英政府註冊、嚴杜假冒、近年在上海營業頗見發達、特將所用雙十牌及一毛不拔牌商標向部註冊、已蒙核准、昨已頒到證書、

抛棄死屍之拘押

寶山縣金二圖地保張葆瑩、昨午投上海地檢廳報稱、一〇〇五號之黃包車昨晚車載無名男尸一具到太陽廟後面大統路、將尸拋棄、車後尙有二人伴送、當為行人報告巡警、將車夫及伴送之二人一併拘押四區警署、查該尸年約三十餘歲、身着自竹布短衫、竹布褲、黃線襪、奉警署令飭地保查無家屬、報請相驗、午後該廳委派郭檢察官等前往檢驗、

地保報驗無名男尸

二十七保十三圖地保康錫元、昨午後投地檢廳具報、西門外公共體育場南首路上倒斃無名男子一具、該尸年約二十餘歲、身穿白洋布衫、藍布褲、元色襪、由二區警署令飭地保查無尸屬、爲特來案報驗、奉諭候派員蒞驗、

圖販烟土罰百元

王正奎前晚攜帶紅土四磅、行經北山西路、被捕搜出、帶入捕房、昨解公堂、王正奎供烟土係向法租界同昌土棧買來、預備帶至內地販賣等詞、中美官判王罰洋一百元、

周震鱗鬻書

楹聯四尺五元、五尺六元、六尺八元、七尺十元、八尺十四元、丈十六元、丈二尺二十元
中堂四尺六元、五尺七元、六尺十元、七八尺十四元、一丈二十元、丈二尺三十元
屏條四尺四元、五尺五元、六尺六元、七尺八元、八尺十元、一丈十四元、丈二尺二十元
橫幅全幅同中堂、半幅同屏條
手卷每尺三元
冊頁同、過尺以二尺算
團摺扇每柄三元
行草不賤
銅牌及書眉冊頁每字一元
榜書一尺字三元、二尺字四元、三四尺字十元
壽屏每幅二十元
碑誌另議
書隸楷同例篆
倍直行草比
於隸楷誌一元
墨費加一潤資
先惠約期取件
劣紙不書
屏碑誌標壽文
另議
收件處志
海法租界館上
路順昌里十六
號甯鄉周店上
海各大紙寓

商業新聞

商標註册問題

評論 （希）

商標是分別同樣貨物或專利品的一種標記，而代表不同樣公司和發明人所出產的貨物；所以商人對於自己貨物的商標，應該注重的；並且貨物靠了商標的宣傳去推廣它的銷場，一般主顧也因爲見了貨物的商標，而增加他們的購買力，所以商標也是一種的廣告宣傳；各國商人在營業上，當它是一件很重要事情，就是這種原因。

我國商人對於商標並不十分的重視，而農商部也不能實行規定的商標法，所以商人中間常有因假冒商標事情而發生訴訟的，關於外商方面更難解決了。這都是一般商人起先太不注意自己的商標，等到別人家營業發達了，就發生這種不道德行爲。現在農商部總算了解商標的重要，特設專門機關去管理，那也是保護商人營業的一種辦法。外商去註册已經不少，願我國商人更當要注意的。

金融

銀洋市況平穩

昨洋厘仍疲、銀拆依然平鬆、茲分錄於下、

洋厘 洋厘早市七錢另八厘三毛七五、較前日收盤行市、無所變動、午市人心稍穩、收盤價高至七錢另八厘半、

銀拆 銀拆早市二錢五、午市仍一錢五、無所變動、轉漲二錢五、現銀惟有裝運出口、然大條續到、外國銀行、大條來源不絕、市勢仍鬆、銀行劃頭、自二錢至三四錢、

銀洋進出口及存底

昨台灣裝廣東銀十六萬兩、麥加利大來公司來大條四十條、匯豐來三十九條、花旗來七十八條、存底計實銀三千五百二十七萬兩、洋四千另四十七萬元、大條二千一百二十四條云、

標金市況平定

昨日標金市況、較形平穩、日美匯兌來電縮小、大票亦見縮、惟同行中趨向買進、人心較前日爲好、市況大致平穩、晨刻大條來電、近期縮〇六二五、遠期弗動、毛盤八月期開盤價、爲二百七十七兩六錢、較前日收盤行市、又跌六錢、因匯兌續小、人心殊疲、先令未開以前、續小數錢、先令開出、縮二五、東洋不動、以致金價步高、至七十八兩以外、同業中人心頗好、買戶暢旺、金市步步趨高、至七十八兩以外、最高自七十八兩三錢午刻收盤金價、爲二百七十九三錢、午市東匯較鬆、金價稍跌、至七十九兩以內、計開盤價、爲二百七十八兩九錢、毛盤卽小至七十八兩七八兩、先令開出弗動、金價又小至七十八兩三四錢、同業中進出寥落、市況呆定、直至收盤毫無變動計收盤價爲二百七十八兩四錢、較前日行市漲高二錢、調查目前同業中人心甚佳、東匯市面、苟能站定、則金市大有看好之勢、登賬價格、七月期二百七十七兩、八月期二百七十八兩、九月期二百七十九兩、補水二百十二八兩云、

匯兌

內匯無大變動

昨日國內匯兌、據華商銀行公會報告、京津漢來電、銀匯各回高五錢、計北京爲一千另四十一兩、天津計一千零四十九兩、漢口爲一千零二十四兩七錢五分、洋匯行市、互無上落、計北京爲計一千〇〇一元、天津漢口同計一千元、魯匯銀跌一兩二錢半、爲一千〇〇九兩、洋匯小一元、爲九百九十九元、青島銀匯勿動、價計一千零七十兩零五錢、洋匯則又高一元半、爲一千〇〇三元、餘外匯價均無上落云、

英美掛牌均改小

日匯勿動

暗盤仍無暴變

昨日大條銀價來電、近期縮小〇六二五、價掛三十四辨士五六二五、遠期勿動、價爲三十三辨士六八七五、本埠匯兌、英美掛牌均見改小、日匯勿動、暗盤市價互無劇烈變動、情形述後、

英匯 英匯掛牌改小二五、爲先令三辨士二五、全日市況頗極平穩、計賣出價十月份爲三先令三辨士七五、買進三先令三辨士八一二五、其後毫無上落、後市依舊勿動、

美匯 美匯價掛七十一元二角半、比前日改小半元、暗盤市況因先令和平、是以亦鮮上落、銀行賣價十月份常在七十二元一角二分半至二元二角五分之間、買價七十二元半至七十二元三七五、午後市況愈形和平、賣出價爲七十二元一二五、買進七十二元三七五、

日匯 日匯價掛五錢七分七五、內盤市況略有變化、銀行賣價十月份五錢十分一二五至五錢七分二五、買進五錢六分八七五至五錢七分、後市則較爲鬆動、賣價由五錢七分一二五低至五錢七分、買價五錢六分八七五小至五錢六分七五云、

外幣市況平平

德法俄票鬆動……日港微漲

昨日各種現貨外幣交易、仍無起色可言、其中尤以德法坡俄等票爲最呆滯、故票價同趨鬆動、俄幣二百五十元票跌落一兩、價售六兩、五百元老票小二兩、賣價爲四十兩、買進則小三兩、爲四十七兩、馬克千元票小二角、計售三元三角、法郎賣一角零五厘、比前日降去一厘、新加坡票小五厘、賣價爲九角七分半、香港票受主仍多、票價又高一厘、爲一元零二分四厘、日票同增一厘、計八角一分三釐、餘外各票成交價、仍無變動云、

證券

公債趨勢轉穩

市場賣氣較減

票價均見抬高

昨日華商證券交易所公債市況、已見回穩、其原因由於市場賣氣減少所致、各票漲風尤以正六及七長期貨爲最烈、經過情形、分述於下、

金融 金融大票、現貨全日祇做出一盤、價九十一元、比前日好起一元二角、七月期前市由九十一元三角、逐漸小至九十一元、後市買戶甚旺、市價回高、收盤九十一元五角、比前日反改高三角、八月期晨間由九十一元九角、小至九十一元七角半、其次賣戶甚稀、市價回上、最高價到過九十二元八角、收盤雖回小二角半、比前日已回高四角、九月期成交價、亦前日疲軟、後市堅俏、收市九十三元四角半、計高六角五分、

正六 正六現貨、已有交易、價由八十元、逐漸提高至八十元零七角、七月份期貨開盤、七十九元九角、旋卽小至九元六角半、其後買賣兩旺、最高價大至八十一元七角、最高八十二元六角、收市八十一元一角、較前日漲起一元一角半、九月期全日成交價常在八十二元七至二元九角之間、收盤八十二元七角、較前日收盤、價亦改高一元一角五分、

七長 七長現貨、交易仍稀、價計七十元零七角、計漲七角、七月期只後市做出數盤、價由七十一元二角、逐盤增至七十一元八角、計漲一元五角、八月期開盤七十一元半、最高至七十二元七角、收市元半、比前日尙改高一元、九月期開盤七十二元四角半、最大價到過七十三元六角、收盤雖回落一角半、比前日計高一元、遠因近期回落且受主較減、致收市同小至七十三元一角比前日計高一角、

花市和平

海外棉價報漲

本埠期棉和平

現貨毫無交易

昨日本埠期棉市況、非常平穩、蓋進出兩稀、故市面無所上落也、海外棉價、均見抬高、計美棉現貨漲九十個磅音、爲三角二分三厘五、十月期大七十七磅音、爲二角六分五厘五、十二月期長七十八磅音、計二角五分七厘七、一月期長八十二磅音、爲二角五分六厘七、三月期高八十六磅音、爲二角五分九厘半、印度白洛去高十二羅比、爲五百十七羅比、孟買孟加拉七月份期貨漲十一羅比、爲五百三十三羅比、奧姆拉七月期計五百六十羅比、較前日改高九羅比、利物浦現貨米得林漲百分之七十辨士、爲十七辨士又百分九三、期貨高百分之三十四辨士、爲十四辨士又百分之三十四辨士、一月期高百分之三十辨士、價爲十四辨士又百分之五十一、本埠棉市述後、

期棉 本埠棉業期棉市況、上落甚微、通州標準開盤四十二兩八錢、十月三十九兩八錢五、十一月三十八兩八錢五、十二月三十八兩八錢、其後交易均極呆滯、故各月期均祇一二錢之上落、紗布市況前市平穩、後市略疲、計七月份收盤四十六兩、八月期四十六兩二錢、九月四十一兩七錢五、十月期三十八兩八錢半、十一月期三十八兩一錢、十二月期三十八兩、

現貨 現貨絕無成交、蓋目下各廠大半減少工作、故原棉需要無多、趨勢仍難活動云、

紗花

紗價先漲後跌

昨星期五、紗市情形因海外棉電價格均漲、因之紗價亦隨之而好、現貨銷路亦增、午前入鐘市場、人心激昂異常、加之補空者甚形踴躍、開盤卽好起一兩之譜、惟東洋三品紗午後來電、近期小二元一二角、遠期小二元七八角、二十支現貨紅財神、大二元、後市標準期紗、一因三品跌價、二因賣戶忽增、於是紗市受其影響、人心驟虛、致標準近期、跌去七八錢、遠期跌兩許、現貨市面約好二錢五分光景、客幫由廣東、汕頭、江西、漢口、蕪湖、甯波、野雞等幫、買去各牌紗四五百包云、

（一）中國紗

牌名	包	價	
十二支紅團龍	大包	一七三・五〇	現貨
十六支富貴	又	一七四・五〇	又
十二支電車	又	一六七・五〇	又
十二支得利	又	一七〇・〇〇	又
十二支雙喜	又	一七二・〇〇	又
十六支寶鼎	又	一七四・〇〇	又
十六支大發	又	一七四・〇〇	又
十六支人中	又	一七四・五〇	又
十二支地球	又	一七五・〇〇	又
十支金雞	又	一六五・五〇	又

（二）英廠紗

牌名	包	價	
二十支五福	大包	一八三・五〇	又
十支雙羊	又	一四七・五〇	又
十六支文明	又	一六七・五〇	又
二十支鈞華	又	一八三・五五	又

商務行情

國外匯票 七月十八日

上海匯價以上海規銀一兩計算

項目	價
銀行電匯	三先令三辨士二五
銀行即期	三先令三辨士三一二五
銀行四月期	三先令三辨士半
四月期	三先令四辨士半
帶根四月期	三先令四辨士六二五
又六月期	三先令四辨士八七五
上海匯法國（上海規銀一百兩計算）銀行電匯	一千四百〇〇佛郎克
四個月期	一千四百七十佛郎克
上海匯美國 銀行電匯	美金七十一元二角五
四個月期	[illegible]
上海匯香港 香港一百元合上海銀	七十三兩二錢五
上海匯印度 上海規銀百兩計算	二百二十七羅比
上海匯爪哇 上海規銀百兩計算	一百九十三盾七五
新加坡 星洋百元合上海銀	七十一兩五錢
東京 日金百元合上海銀	五十七兩七錢五分

國外貨幣 七月十八日

昨日外幣由錢莊做開市價

名稱	單位	買/賣
盧布	每千元新票	[illegible]
又	每萬元新票	[illegible]
馬克	每千元票	[illegible]
法郎	每元	[illegible]
新加坡票	每元	[illegible]
香港紗票	每元	[illegible]
京老頭票	每元	[illegible]
花旗票	每元	[illegible]
英金票	每鎊	[illegible]
荷蘭票	每個	[illegible]
英金四開	每個	[illegible]
美金四開	每個	[illegible]
坎拿大票	每元	[illegible]
印度	羅比票	[illegible]
菲律濱票	每元	[illegible]

國內匯兌 星期五

地點	名稱	兩錢分
北京	公砝平	一〇四一・〇〇
天津	行化平	一〇四九・〇〇
濟南	濟平	一〇〇九・〇〇
漢口	洋例	一〇二四・七五
青島	膠平	一〇七〇・五〇
烟台	烟估	一〇三九・〇〇
宜昌	宜足	一〇二八・〇〇
重慶	九七平	〇九七〇・〇〇
成都	九七平	〇九八〇・〇〇
萬縣	九七平	〇九七五・〇〇

地點	名稱	元角分
北京	銀元	一〇〇一・〇〇
天津	銀元	一〇〇〇・〇〇
濟南	銀元	〇九九九・〇〇
青島	銀元	一〇〇三・〇〇
烟台	銀元	一〇〇二・〇〇
宜昌	銀元	一〇一〇・〇〇
漢口	銀元	一〇〇〇・〇〇
鄭州	銀元	一〇〇八・〇〇
九江	銀元	一〇〇六・〇〇
南昌	銀元	一〇〇六・〇〇
蕪湖	銀元	一〇〇五・〇〇
安慶	銀元	一〇〇六・〇〇
蚌埠	銀元	一〇〇四・〇〇
南京	銀元	一〇〇二・五〇
蘇州	銀元	一〇〇一・五〇
揚州	銀元	一〇〇二・〇〇
鎮江	銀元	一〇〇二・〇〇
徐州	銀元	一〇〇五・〇〇
清江	銀元	一〇〇五・〇〇
無錫	銀元	一〇〇二・〇〇
南通	銀元	一〇〇二・五〇
杭州	銀元	一〇〇三・〇〇
溫州	銀元	一〇〇六・〇〇
嘉興	銀元	一〇〇三・〇〇
湖州	銀元	一〇〇三・〇〇
蘭溪	銀元	一〇〇五・〇〇
漳州	銀元	一〇〇四・〇〇
福州	銀元	一〇一五・五〇
奉天	銀元	一〇一二・〇〇
哈爾濱	銀元	一〇〇〇・〇〇
廈門	銀元	一〇一〇・〇〇
甯波	銀元	一〇〇三・〇〇
紹興	銀元	一〇〇三・〇〇
餘姚	銀元	一〇〇三・〇〇
常熟	銀元	一〇〇二・〇〇
宜興	銀元	一〇〇二・〇〇
常州	銀元	一〇〇二・〇〇
重慶	銀元	九八〇・〇〇
成都	銀元	一〇〇〇・〇〇
萬縣	銀元	一〇〇五・〇〇

天津期行化每千兩合中九八規元一千〇五十兩（中國銀行報告津漢匯兌）

金市 七月十八日

漢口期貨每洋例千兩合申九八規元一千〇二十五兩六二五

昨達（星期五）大條電、近期縮〇六二五、計三十四辨士五六二五、遠期未動、仍爲三十三辨士六八七五、標金九月份期金業交易所晨開二百七十七兩六錢、[illegible]

時間	行情	兩錢分
標金	開盤	二七七・六〇
英匯	未揭	二七七・九〇
英匯	揭曉	二七八・二〇
上午	略長	二七八・三〇
上午	回疲	二七八・一〇
上午	提高	二七八・四〇
上午	連捷	二七八・六〇
上午	見長	二七八・八〇
上午	最高	二七九・二〇
午前	縮短	二七八・九〇
午前	降落	二七八・六〇
午前	步軟	二七八・三〇
午前	增漲	二七八・五〇
午前	連長	二七八・七〇
午前	見軟	二七八・五〇
午前	再升	二七八・六〇
午前	見佳	二七八・九〇
標金	午盤	二七九・〇〇
補水	標金	二七四・〇〇
午前	登賬	二八一・〇〇
又		二八一・〇〇
又		二八〇・〇〇
又		二七九・〇〇
開盤		三三三・〇〇
午後	開出	二七八・七〇
午後	略升	二七八・六〇
午後	稍長	二七八・八〇
午後	同疲	二七八・七〇
午後	連弱	二七八・五〇
午後	提高	二七八・七〇
下午	降落	二七八・五〇
下午	再挫	二七八・三〇
下午	見升	二七八・三〇
下午	降落	二七八・五〇
下午	復起	二七八・二〇
標金	收盤	二七八・四〇
補水	標金	二七八・四〇

（八月份金高低比較一覽表）

月份	項目	價
八月份	標金最高	二七九・二〇
八月份	標金最低	二七七・六〇

銀市 七月十八日

項目	價
大條銀近期 每條	三四辨士五六二五
大條銀遠期	三三辨士六八七五
銀拆開盤	二錢五 收盤二錢四
銀行轉賬	二錢五 掛牌一錢二

錢市 七月十八日

上午	開出行情
江南洋開盤	七錢〇八厘三毫七五
廣東小洋	六錢〇一釐四厘二五
江南小洋	五錢四分一四厘
銀拆開盤	二錢五分

午後	開出行情
銀洋收盤	七錢〇八厘五毫
江南小洋	六錢〇一釐四厘
廣東小洋	五錢四分
銅元	二百七十八分
兌換銀元	一千四百七十二文
小洋角子	一百四十文
小洋貼水	四十四文

滬南米市

來源僅少數至申兼少高更故市又堅秀且中次二更亦爲之受及走動尙湧故米市恐難走下云

每石

貨名	價
河下常錫高粳	[illegible]
又常錫白元	[illegible]
又蘇同白粳	[illegible]
又周莊白粳	[illegible]
又北尺白更	[illegible]
又三豐白粳	[illegible]
又協豐白粳	[illegible]
又蘇同杜尖	[illegible]
又平望白更	[illegible]
又青角薄稻	[illegible]
又泗涇薄稻	[illegible]
又航船薄稻	[illegible]
廠廠客尖	[illegible]
廠廠包尖	[illegible]

滬北米市

昨日到船念餘號去胃平淡一項薄稻尖更客尖價加一角餘貨洋元中次 [illegible]

雜糧

昨日華商雜糧公會開出行情如下

貨名	產地	價
九江	城門子	四兩三錢
漢口	六月白	四兩六錢
又	黃豆	四兩五錢
又	青豆	三兩二錢
天津	豆	[illegible]
大連	綠豆	[illegible]
口	黃豆	五兩七錢
浦口	白豆	四兩九錢
顏州	小麥	三兩七錢
毫州	小麥	二兩
漢口	小麥	三兩九錢
高郵	小麥	三兩
瑞淮	小麥	三兩

油豆餅

昨各幫沙船仍未有至同行成交計有牛莊豆油等市均堅定豆餅雖有成就惟客幫零星之需故市依不能見起云

牌號	油餅種類	件數	期現	價 兩錢分
大生	牛莊豆油	三十件	路貨	二・一〇〇
泰盛	又	三百十件	又	二・〇〇〇
各	又	二百十件	船貨	二・〇〇〇
新	交州豆油	二十件	現貨	〇・五〇〇
華	泊子油	五十件	船貨	〇・〇〇〇
各	牛莊生油	五百片	現貨	二・〇〇〇
穀	大連豆餅	五百片	又	一・六〇〇
裕	又	二千片	又	一・〇〇〇
泰	沙河邊餅	二千片	又	[illegible]

茶市 七月十八號 星期五

洋莊茶業行情報告 上保南市采義堂同行樂市交易上午之市價

昨日（星期五）由各洋行買進洪源永公福隆忠信昌恆豐潤永興隆乾記恆記永盛昌昇和永等茶樣計珍眉秀眉熙眉貢熙針眉郝紅蝦目花香大幫等茶價列左

買進洋行	牌號	茶名	件數	價格 兩錢	售出茶商
謙義洋行	數遠	珍眉	[illegible]	[illegible]	永盛昌
怡和洋行	裕生祥	秀眉	[illegible]	[illegible]	又
天祥洋行	源香	珍眉	[illegible]	[illegible]	又
茂興洋行	生和隆	貢熙	[illegible]	[illegible]	乾記
華商公司	乾豐利	熙眉	[illegible]	[illegible]	又
天裕洋行	永利源	秀眉	[illegible]	[illegible]	又
保昌洋行	駿寶	針眉	[illegible]	[illegible]	又
興成洋行	公益	針眉	[illegible]	[illegible]	洪源永
華隆洋行	一品香	郝紅	[illegible]	[illegible]	又
錦義洋行	鶴和團	蝦目	[illegible]	[illegible]	又
謙孖洋行	王五記	貢熙	[illegible]	[illegible]	恆豐潤
拍華洋行	冠洲	又	[illegible]	[illegible]	又
道義洋行	又	珍眉	[illegible]	[illegible]	忠信昌
謙昌洋行	吉泰	貢熙	[illegible]	[illegible]	又
保祥洋行	又	紆眉	[illegible]	[illegible]	又
天義洋行	眞品	珍眉	[illegible]	[illegible]	公福隆
謙大洋行	信成	貢熙	[illegible]	[illegible]	永興隆
美昌洋行	最優香	秀眉	[illegible]	[illegible]	恆記
保和洋行	眞天寶	大幫	[illegible]	[illegible]	又
恰和洋行	八馨	郝紅	[illegible]	[illegible]	又
又	貢州	珍眉	[illegible]	[illegible]	昇和永
華商公司	眞湖	珍眉	[illegible]	[illegible]	又

華商棉業交易所 十三年七月十七日 星期五

前市定期交易 通州棉花

月期	兩錢分
九月期開盤	四二・八〇
十月期	三九・八五
十一月期	三八・八五
十二月期	三八・八〇
十一月期二盤	三九・八五
十二月期	三八・七五
九月期三盤	四二・七〇
十月期	三九・八五
十一月期收盤	三八・八〇

後市定期交易 通州棉花

月期	兩錢分
九月期開盤	四二・七〇
十月期	三九・八〇
十一月期	三八・八五
十二月期二盤	三八・八五
九月期	四二・七〇
十月期	三九・八五
十一月期三盤	三八・七〇
十二月期	三八・八五
十一月期收盤	三八・九〇
十二月期	三八・八〇

華商麵粉麩皮交易所 陰歷六月十七日 星期五

前市定期交易

名稱	月期	盤數	兩錢分
標準粉	六月期開盤		一・八二五〇
又	六月期收盤		一・八三二五
又	七月期開盤		一・八六〇〇
又	七月期收盤		一・八六七五
又	八月期開盤		一・八九二五
又	八月期收盤		一・八九〇〇
又	九月期開盤		一・九二二五
又	九月期收盤		一・九二五〇

後市定期交易

名稱	月期	兩錢分
標準粉	六月期開盤	一・八三二五
又	六月期收盤	一・八三五〇
又	七月期開盤	一・八七二五
又	七月期收盤	一・八六七五
又	八月期開盤	一・九一〇〇
又	八月期收盤	一・九〇二五
又	九月期開盤	一・九四〇〇
又	九月期收盤	一・九二七五

華商紗布交易所 十三年七月十八日 星期五

前市定期交易 順手十六支棉紗人鐘標準

月期	兩錢分
七月期開盤	一七三・〇〇
七月期收盤	一七三・〇〇
八月期開盤	一七〇・四〇
八月期收盤	一七〇・六〇
九月期開盤	一六六・二〇
九月期收盤	一六六・〇〇
十月期開盤	一六〇・七〇
十月期收盤	一六〇・七〇
十一月期開盤	一五八・〇〇
十一月期收盤	一五八・〇〇
十二月期開盤	一五八・〇〇
十二月期收盤	一五八・〇〇

通州標準棉花

月期	兩錢分
七月期開盤	四六・〇〇
七月期收盤	四六・〇〇
八月期開盤	四六・二〇
八月期收盤	四六・二〇
九月期開盤	四一・七〇
九月期收盤	四一・七五
十月期開盤	三八・八〇
十月期收盤	三八・八五
十一月期開盤	三八・一〇
十一月期收盤	三八・一〇
十二月期開盤	三七・六〇
十二月期收盤	三八・〇〇

後市定期交易 順手十六支棉紗人鐘標準

月期	兩錢分
七月期開盤	一七三・五〇
七月期收盤	一七三・八〇
八月期開盤	一七〇・三〇
八月期收盤	一七〇・〇〇
九月期開盤	一六五・七〇
九月期收盤	一六六・七〇
十月期開盤	一六〇・五〇
十月期收盤	一六〇・九〇
十一月期開盤	一五八・七〇
十一月期收盤	一五八・七〇
十二月期開盤	一五八・五〇
十二月期收盤	一五八・二〇

通州標準棉花

月期	兩錢分
七月期開盤	四五・〇〇
七月期收盤	無市
八月期開盤	四六・七五
八月期收盤	無市
九月期開盤	四一・九〇
九月期收盤	四一・八〇

上海華商油餅交易所 舊歷六月十七日午前行情

名稱	月期	兩錢分
標準有邊豆餅	六月上開盤	一・三三〇
又	六月上收盤	一・三三〇
標準新小麥	六月期開盤	三・二一〇
又	六月期收盤	三・二一〇
又	七月期開盤	三・一一〇
又	七月期收盤	三・一一〇
又	八月期開盤	三・一〇〇
又	九月期收盤	三・〇〇〇

午後行情

名稱	月期	兩錢分
標準有邊豆餅	六月上開盤	一・三三〇
又	六月上收盤	一・三一〇
標準新小麥	六月期開盤	三・一〇〇
又	七月期收盤	三・一〇〇
又	七月期開盤	三・〇〇〇
又	八月期收盤	三・〇〇〇
又	八月期開盤	三・〇〇〇
又	八月期收盤	三・〇〇〇

上海證券物品交易所 十三年七月十八日 星期五

前市行情 順手十六支棉紗（雲鶴標準）

月期	兩錢分
七月期開盤	一七二・四〇
八月期開盤	一七〇・四〇
二盤	一七〇・六〇
三盤	一六九・五〇
收盤	一六九・六〇
九月期開盤	一六六・五〇
二盤	一六六・六〇
三盤	一六六・六〇
收盤	一六六・五〇
十月期開盤	一六〇・六〇
二盤	一六〇・六〇
三盤	一六〇・四〇
收盤	一五九・二〇
十一月期開盤	一五九・一〇
三盤	一五八・八〇
收盤	一五八・二〇
十二月期開盤	一五八・一〇
二盤	一五八・〇〇
三盤	一五七・七〇
收盤	一五七・九〇

棉花（通州標準）

月期	兩錢分
十月期開盤	三九・五〇
三盤	三九・〇〇
收盤	三八・七〇
十一月期開盤	三八・六〇
收盤	三八・七〇
十二月期開盤	三八・七〇
收盤	三八・七〇

約期買賣棉紗（十六支人鐘標準）

月期	兩錢分
十月期開盤	三九・一〇
十一月期開盤	三八・四五
十二月期收盤	三八・九〇

標金（條見九七八標準）

月期	兩錢分
九月期開盤	二七七・九〇
最高	二七八・二〇
收盤	二七七・五〇

約期買賣棉紗 本日成交數如左

貨名	時間	數
棉紗	上午	五三〇包
又	下午	五〇〇包
又	共計	一〇五〇包
棉花	上午	一九六〇担
又	下午	一九六〇担
標金	共計	二八一七條

華商證券交易所 星期五

第一市現貨開盤 每百元

名稱	期	元角分
償還八厘	現貨	三六・〇〇
七年長期	八月期	七一・五〇
金融公債	七月份	九一・三〇
整理六厘	七月份	七九・九〇
金融大票	現貨收盤	九一・〇〇
整理六厘	又	八〇・七〇
償還八厘	又	三六・二〇

海外棉電

大阪三品市（七月十八號電報滙信社電）

月份	行情	日洋 元角分
七月份期	開盤	[illegible]
又	收盤	[illegible]
八月份期	開盤	[illegible]
又	收盤	[illegible]
九月份期	開盤	[illegible]
又	收盤	[illegible]
十月份期	開盤	[illegible]
又	收盤	[illegible]
十一月份期	開盤	[illegible]
又	收盤	[illegible]
十二月份期	開盤	[illegible]
又	收盤	[illegible]

利物浦棉市

月期	價
現貨米得林	十七辨士又九三
十月期米得林	十四辨士又三四
一月期米得林	十四辨士又五一

大阪紗現市

支數	牌名	日洋 元角分
二十支	紅財神	[illegible]
十六支	寶島	[illegible]
十六支	三馬	[illegible]
十六支	藍魚	[illegible]

紐約棉花市

月期	價
十二月期美棉	[illegible]
十月期美棉	[illegible]
一月期美棉	[illegible]
三月期美棉	[illegible]
五月期美棉	[illegible]
米特令現貨	[illegible]
最高	[illegible]
最低	[illegible]

孟買棉花市

月期	價
七月期孟加拉	五三三羅比
七月期奧姆辣	五六〇羅比
白洛漢新貨	五一七羅比

大連電報

油豆餅之價（下午三點）

[illegible]

廣舞臺聘請香港春燕新聲全女班六月十八日夜演

日 特編配景豔情趣劇 春水鴛鴦 全體著名坤角合演 戲
價 特等大洋七角 頭等大洋三角 二等小洋二角 演
夜 全班拍演豔情諧劇 脂粉郎君 陳兆雄扮 美唱南音
價 特等大洋一元 頭等大洋五角 二等小洋三角 演

大世界南首另門大開出入觀劇者欲游大世界不另加資　乾坤大劇場導社新劇　大世界裏門仍舊開放便客看出入電話中央一千三百號

今天日戲 同胞愛情　夜戲：珍珠塔　特別廳花樓廳一律四角 官廳廂位每位一角 正廳律每位二角

第一次無爲如心七點半鐘開幕 今夜露天戲 東太后 李蓮英出世 西宮害東宮

大世界內平台 露天新戲 期演兩夜開次
第一次七點半鐘開幕
第二次十一點半開幕
露天戲真風涼 無爲如心笑登台 每晚演兩次 特別六角普通四角 大劇場可出入 叫接目來上待櫃客便

第二次無爲如心十一點半鐘開幕 今夜露天戲 有情人 兩對

小世界

門每洋角　票位一　中模游場　藝範國

小桃源 請看划龍船 孫子穿就式樓台 泥人吹號鼓打哆哆 五彩電燈與衆不同 眼福無窮請來賞鑒

大京班 張單張 劍秀元德玉珊 蓋春來 邱德成 朱友奎精 十門角色青全行頭 京族嶄新唱做排演 吹來十賣不成有精 目向戲一空入好神 心共究言枉歹 請來賞便執優費不 不另取看明勞有 ▲屋頂影戲場偵探長片

女子新劇 愛華社 陶社 男子 新戲 玉堂春 歌浦潮 (鐵花)

四明文戲 小桂寶 沈美玉 汪阿生 沈春林 康集昌 雙昌府買花州 沈書易 李寶萬 周泉杏 全班社員在二層樓 日夜 (斷情) 三(妻殺遮) (抗)

化妝申曲 丁婉娥 丁少蘭 趙三寶 徐鴻生 陳阿東 陳月紅 魏雪林 全班藝員在二層樓 日夜 (密計)

常灘 黃雲泉 周金妹 全班藝員在四層樓 日夜 二度梅 牙痕記

魔術 莫壽 胡慶壽 全班藝員在二三層樓獻技

蘇灘 錢鳳第 筱桂森 全班 蘇灘 女子 吹 蔴 費西冷 全班 日夜 詠奇崑曲

說書 吳小松 楊月星 徐嘯雲 姜聽濤 玉龍 玉蝶 白蛇傳 描金鳳 珍珠塔 詳細鐘點請閱張丹斧姚民哀編輯的世小界報

大世界

門洋上新 票兩海橋 小角西搋　中國第一　俱樂部

樓下游藝　書場　魔術場　共和廳　影戲場　乾坤導社新劇　京戲場　新廳　詳細鐘點
陸朱程張王 張夏小吉少 華芳班文化社　女子京戲　電光影戲　新劇場　武文京戲　電光影戲　西洋遊藝　紹興文戲　哈哈笑戲　揚州小戲

東樓上遊藝 南場 北場 看大世界報
黃玉山特別口技 張口笑 王殿玉 孟吉春 富春林 達姑娘 吳玉奎 香大雲 劉永雲 田九如 蔣評三 金小梅 金小香 錢姑娘 白雲鳳 錢三姑 金小蘭 金小豔 雙簧 女 男 文武 戲 京音大鼓 施家班 女子 申曲 顧秀娥 女子 申曲 周慶班 鸚鵡 文戲 王愛玉 王美玉 王寶玉 女子 蘇灘 顧梅林 女子 宣卷 周少廣 化裝 蘇灘 范少山 周瑞山 時事 新灘 星期 滑稽 新劇

京菜館西餐室素齋各種細點京蘇大菜珍禽異獸一切游藝俱備

新世界

南部三樓平台 露天游藝 蔣鳳森 邱勝奎 邱寶奎 中西幻術 少林會 精粹國技

大京班 續排二本 狸貓換太子 本館多年經營彩頭關目布景精製更新機行佈 即日開演

南部一劇場 大京班 吳佩英 趙月樓 王錦仙 狸貓換太子 第五六集

北部自由廳 南北游藝 十齡童 翠芳會 汪金蘭 小黑姑娘 李筱芳 銀姑娘 朱渭濃 屈成章 金鳳娥 陳鑫齋 邱聘卿

北部二樓 男子新劇 達社 日夜演 倚情制內 馬永貞 葉玉如

北部三層樓 改良申曲 新蘭亭 王筱新 施蘭亭 日夜演 王小打 二花道 公

南部二樓第三劇場 紹興文戲 衛栗 丁小芳 何文秀 雙珠鳳 吾友團

南部二層 四明文戲 日夜演 董聲別 愛司司 前世後事 五福臨門

北部第二劇場 髦兒京戲 著名坤角 雪豔梅 翁倩 串客(李)靈坤 孃娥月奔 搜孤救孤 受禪台 百代新聞一本 結婚俱樂部六本 泡洛滑稽一本 可本蘭滑稽二

南部川樓書場 說書 名家 李伯康 李文彬 (日夜) 詳細鐘點請看新世界報

久勝洋行煤氣引擎

專治腎虧

林自由老醫生 專門醫腎病 問世三十年

專治腎虧遺精陽痿病 善療色傷早洩艱嗣軀

外埠患病者 亦可通信求治 函索章程即寄 上海三馬路會樂里 電話中央六二五一

電話 上海 中央 仁記路 一 百念 二八 一號

董翼孫醫師

內外科 戒烟科 婦兒科 花柳科

每日上午在南市大東門口大東醫院第一院候診 南市電話八十號 下午在法租界霞飛路嵩山捕房對面二零六洋房大東醫院第二院候診 出診每日九時前五時後

秦少周牙醫生啟事

敬啟者本醫生前因返粵修墓兩月以來有勞惠顧諸君枉駕殊深歉仄現已事畢回滬每日照常候教如蒙賜顧請至北江西路自來水橋北天潼路口本醫局無任歡迎 電話北三九六八

天然真珠

此珠精瑩光潔歷久不變因其天然而生名之爲天然珠誠閨閣妝飾之妙品也故自發行以來購者紛紛以之鑲嵌耳圈或戒指手鐲等各種首飾莫不相宜且價廉物美無出其右高貨頗多即祈惠臨選購 上海四馬路第一台對面 分設蘇州閶門外大馬路 全昌鑽石首飾眼鏡號啟

花柳 白濁 專家

姚佐頓

新法洗射白濁 立愈白濁丸

門診 上午九時至十一時洗射二元 下午一時至五時洗射五元 診所 上海三馬路大舞台對面

白濁爲花柳病之媒介若不從速診治非特受痛苦且致橫痃魚口下疳之屬痛潰爛其害有不忍言者本醫生有鑒於此故特多備最新白濁儀器新法洗射用祕製藥水能將尿道蘊蓄之毒菌盡行掃滅凡患一概花柳白濁或十年八年淋濁不愈者請速來本所包醫限期全愈不愈可還原洋且保永遠不發 (另製有最靈驗白濁丸每料二元半料一元)

廣東軍醫長 姚佐頓醫生啟

纏我全身的毒蛇逃去了

這個人爲甚麼被這毒蛇纏繞着呢，因爲他傳染了梅毒愈久愈深，恰如這毒蛇纏繞着他的全身，偏體愈纏愈緊，所以他前程的危險，比利刃臨身還要可怕，有一天他高聲喊道，呀！纏我全身的毒蛇逃去了，他爲何說這快活的話呢，就是他服過了內服六零六聖藥，他的梅毒爽然若失，精神頓覺振作，恰如見這纏身的毒蛇，被這功效偉大的聖藥當頭澆灌，不堪忍受，脫尾舉首，頃刻地逃得沒影沒蹤了，還有外搽六零六藥膏，去腐拔毒，生肌收口，也有萬應萬驗的功效。

價目 內服六零六每瓶洋一元七角五分 外搽六零六每盒洋一元樣盒二角

上海四馬路 太和大藥房發行 本外埠各藥房均有出售

介紹名醫

上海中西醫院分診所

醫學士方君筱蘭爲中西大同醫院畢業曾任該兩院醫務多年懸壺以來活人無算現設開北華振醫院在烏鎮路東首新疆路華振坊五號以濟世救人爲宗旨中西並行內外兼治維推拿小兒急慢驚瘋及咽喉痧症諸科尤其擅長凡病人就診者無不着手成春同人等介紹用誌數語俾世之問津者知所適從焉

門診 上午八時至十時止 下午一時至三時止 施診給藥如有力者藥自備無力者本院給發

介紹人 王一亭 張碧臣 翁寅初 王駿生 汪洋 程恢玄同 王彬彥 崔福莊 金錫之 郁蓋臣啟 居載春 李珪有

精神的醫術

君欲身體康泰精神健全乎欲啟發性靈增長智慧乎欲療疾病矯除惡癖乎欲屏絕醫術習勿藥之治療法乎欲得適用之催眠術感化術乎欲破除迷信乎欲正社會之狂悖利己濟人乎欲發揚吾人之本能以靈力覺察宇宙間奇妙之現象乎凡有此志願者請入本會即能達希望之目的也本會講習不誤事業不須苦功通信自習每日有小時工夫不論男女保證成功本會講義均經暑期內務部註冊理論透闢方法輕奇備有詳章新講義樣本函索須附郵票三分 上海英租界大通路大精神醫學研究會廣告 化影

滬唯一醫院 新精醫 老白濁 打脫痔

痔瘡 不用刀割新藥注射一次自能脫落毫無痛苦仍可如常執業自由行動能立保罪永不復發
淋病 新用新藥注射能保痛減濁止並能防止橫痃下疳及其他種毒症發生老淋以電藥氣噴射使老年淋病斷根 梅毒 老手注射德國六〇六保險無痛▲橫痃下疳皮膚濕毒腎虧戒烟等症尤爲擅長
院址南京路四川路朝北甯波路口四四二號 醫學士何炳渝啟 電話中央六一五〇

醫學叢書

函索樣本附郵一分

總發行所上海跑馬廳新康里三弄丹溪學社

哈哈！飲料的佳品上市矣

本公司新鮮櫻桃楊梅露請來試飲以別優劣倘貨價不合任憑調換還洋以示無欺 果子露真與衆不同 純是果子釀成此露飲之確能開胃消暑清心潤肺備有多年佳釀每瓶售洋一元二角半附贈樣子一瓶如商批銷尤爲歡迎 老鹿牌三星白蘭地 近日出售冰淇淋券每本十五張售洋一元 此券本公司各種果子露及酒品如是良機諸君盍興乎來 新設飲冰室 本可兌換 源源洋酒公司啟 北四川路上海大戲院北首三百九十二號 電話北二〇六五號

立愈爛脚丫藥

無論初起久爛一搽此藥痛消癢止步履如常脚汗仍有不阻濕氣出路每瓶五角每打五元試用包附郵票五分即寄 ▲上海山東路望平街百七十號正華藥房 ▲世界貿易公司又一六三號 伯謙廣告社

外症聖藥 平安消毒膏

無論何種外症腫痛起核花柳橫痃一貼此膏立將體中毒氣由患處皮膚微透汗提淨並不起泡即日全愈每張一元每打十元郵票通用 上海山東路望平街百七十號正華藥房〇世界貿易公司又一六三號伯謙廣告社

亞細亞照相館

南京路三六九 利濟大藥房內

光線充足 以科學方法 建設攝影室 攝影完備 放大活動各種電光照片 藝術精美 延聘歐美攝影專家指導 價格便宜 各種照片定價格外低廉 本館特色

試試看

▲只要貨色真 ▲勿怕無人問

延齡西藥社啟

覺悟

逐日發行 上海民國日報附刊 民國十三年七月十九日

十三年七月十九日
[illegible]（會議）[illegible]
全民政治（講演）何世楨
爽的心（小說）青子[illegible]
「舍本逐末」（言論）力子
罵錯了嗎 [illegible] 周毅夫

商務印書館出版
「新時代叢書」
進化——從星雲到人類 英國麥克白著 太玄譯 一册四角
社會主義與進化論 日本高畠素之著 夏丏尊等譯 一册四角半
馬克思學說概要 日本高畠素之著 施存統譯 一册三角
馬克思主義與達爾文主義 英國派納柯克氏著 施存統譯 一册二角半
兒童的教育 愛倫凱著 沈澤民譯 婦女與兒童會編 定價三角
遺傳論 英國濟謨爾著 周建人譯 二册五角
女性中心說 日本堺利彥著 李達譯 二册四角
婦人和社會主義 日本山川菊榮著 祁森煥譯 一册四角
產兒限制論 日本安部磯雄著 李達譯 一册四角半

貴州青年旬刊第六期出版了，要目如下：
評讀辨北與貴附北（周逸羣）教黔運動中派別的分析（續）（李仲公）個人在群衆運動上的態度和責任（李俠公）貴州會館與北洋小軍閥（新悟）勞動（赤光譯）戴紅頂子革命的新軍（逸羣）一句尋常普遍的悲哀怨聲（俠公）
代售處 上海棋盤街民智書局 民國路上海書店
通訊處 上海哈同路民厚南里九一〇號貴州青年社

SrbiNx 獅吼
■在平庸的藝術界上發一聲怪異的獅吼！
SPhinx原爲古代埃及人雕刻，人面獅身。有人說：人性的原素一半是獸性；是古代人類醜的象徵。我們現在要建一座近代人的SPhinx，所有的稿子，都是奇醜的呼聲。
第一期出版了，目錄如下
■全生命之藝術……水淇
■遺忘的彼岸……滕固
■影兒……主心
■機械……[illegible]
■晨雞之聲……水淇
每期實價四分郵費一分半年五角七分全年一元〇八分寄費在內
編輯者 獅吼社 代售者 上海四馬路中 國華書局

言論

論收還教育權

力子

一

以主張收還司法權最力的人，忽起而反對「收還教育權」，甚至加以「舍本逐末」的譏評：這眞是咄咄怪事！

倡爲此反對收還教育權的論調者，陳霆銳君；揭布陳君反對收還教育權的論文者，上海申報。陳君年來在論壇上時有表見，而最近又爲上海所謂「爭回會審公廨四代表」之一；申報爲國內資格最老行銷甚廣在教育界極有勢力的報紙，是不可以不辨。

二

陳君根本上不承認有所謂「教育權」，故開端卽說「教育者至公無私之物也，本無權之可言」；而結處又說「教育公器，本無專利之可言」。陳君此論，最大的錯誤，在混學術與教育爲一談；學術誠爲世界公器，不必有什麼畛界，而教育則不然。恰如是非之心爲人類所同具，但我們斷不能執持「天下之惡一也」的論理，而謂司法權可以授之外人。此理至淺，而陳君不曉，實大奇怪。陳君雖未治教育學，當亦熟知各國教育狀況；能舉出世界一獨立國，其教育有如我中國今日，一聽他國人縱橫境內，大學，中學，小學，女學，任意設立，而絕不過問的嗎？此「至公無私」「無權可言」的眞理，何以他國人皆不知不行，而陳君獨以責之我國人？

陳君決非全不知此理者；所以他推論教育權這個名詞所由來，雖有許多不滿意的詞語，如「所謂」，如「不過」，如「其意若曰」；而其結論亦不能不歸於「此等教育本當在排斥與遏止之列」。陳君決非全無心肝之叔寶；獨怪他在商權此「排斥」與「遏止」的方法時，因認爲非政治手段所能爲功，乃一轉而大檢揚「今日在華之外國教育」。歷述其所謂「教育」「學風」「辦事」「編制」之種種「優點」，又復痛陳「國立學校之不振」，「私立學校之腐敗」，結果乃備責備教育家不亟亟改進自己之學校，不力淘汰教育界上之敗類，對於如何排斥遏止在華之外國教育，更無一語提及。於是我不得不疑陳君乃用「欲揚先抑」的作文秘訣，其在前段所述在華外國學校之缺點亦非出於誠意了。不然，旣認政治手段爲不可用，亦應別提出一種手段，豈可單唱「力圖改進自己教育以爲他人模範」的高調。陳君固力主收回上海會審公廨者，須知今日果有人喪心病狂，出而倡反對收回上海會審公廨的論調，亦正可效陳君的筆法，以譏笑陳君：『嗚呼！居今日而言本國司法，亦可傷心矣！……今吾國法學鉅子，不亟亟於改進自己之司法，而力以淘汰司法界上之敗類爲事，反翹翹然曰收還司法權，此眞舍本逐末，吾徒見外人之竊笑於其旁也』！陳君能忍受嗎？更循是類推，則推廣租界亦何必反對！我國市政能與租界相比較嗎？陳君稱外國教育有人能取信於社會；須知社會未至奴性盡數消滅之時，豈獨外國教育有人相信，卽外國司法，外國市政，亦正有人相信。陳君明於彼而昧於此，難道眞是爲自己環境所束縛嗎？

三

綜以上所述，陳君立論的根本點，已不能成立了；但我更將一評陳君所述今日在華外國學校的狀況是否確當。

第一，我以爲在華外國學校的缺點，決不祇如陳君所述而止。陳君說：

「今日中國之在華外國學校，其所有課程，一外國式之課程也，編制，一外國式之編制也；其所用之課本與其教授方法，一外國式之課本與方法也；故其間畢業學生，能舉亞美利加洲諸大名城之地點與形勢，而不能知中國五嶽之所在；能熟誦華盛頓拿破崙之歷史，而不能知齊桓晉文之爲何如人；能爲洋洋灑灑之外國語文章，而不能書一中文之便條者，亦曾有之。」

在華外國學校畢業學生，其受病之處果僅在此否？否！否！陳君所說，在他們是容易補救的，現在教會學校已以注重國文相標榜了。試問能知五嶽所在，能知齊桓晉文爲何如人，而忘却我國良港要隘被奪於外人，忘却我國民衆是在國際帝國主義最嚴重壓迫之下，此種畢業學生亦有何用處？在華外國學校貽誤青年最大的地方，實在不培植青年的愛國心，甚且從而摧殘之。還有許多事實爲證，讀者決不疑我爲欺人。

第二，我以爲在華外國學校的優點，亦決不能盡如陳君所說。陳君所述外國教育的優點凡四，每一項各用八箇字的考語，實覺籠統。如所謂「教育上之優點」，爲「循名覈實，實事求是」；所謂「學風上之優點」，爲「整齊嚴肅，精神煥發」；我均不知陳君何所見而云然。我嘗推想外國教育所以能取信於中國社會，其最大原因乃由於外人在華勢力之膨脹。因外人在華勢力膨脹之故，於是海關，郵政，鹽稅，鐵路，以及各大洋行，所用人才悉以嫻熟英文英語且能順從外人意旨爲主，而養成此等人才自以外國學校爲較宜；於是外國學校的畢業學生，在今日的職業界中，實占優越的地位；而一般祇圖溫飽的青年和希望兒子發財的父母，自然「盡入於外國式之學校」了。這正是中國教育最可痛哭流涕之處，在外人或可引爲得意，在中國人則眞一日不可忍耐。年來外國學校亦時起風潮，其所造就的人才，數十年中眞有益於中國者究有幾何，此皆非可以一手掩盡天下目者；物質設備的完美，辦事表面的嚴整，又何足取！

四

陳君所論，祇有一點，我可表相對的贊成，卽謂欲排斥或遏止在華外國教育，決非如請求政府取締或限止之類所能爲功。陳君此言或爲此次中華教育改進社的議決案而發。中華教育改進社通過有「本社應力謀收回教育權案」之議決，全文如下：

（一）請求政府制定嚴密之學校註冊條例，使全國學校有所遵守。

（二）註冊分甲乙兩種：凡學校及與學校相類之機關，須一律註冊，受乙種註冊。凡學校按照政府所定課程最低限度辦理，並無妨害中國國體情事，並不以傳教爲目的者，得行甲種註冊。

（三）凡未經甲種註冊學校學生，不得享受已經甲種註冊學校學生所享之一切權利。

（四）凡外人借學校實行侵略，經調查確實，應由政府勒令停辦。

我對於這案當然不能十分滿意。原提案曾竭力反對宣傳宗教，而議決案竟於宗教完全不提，這一點已經有人指出。而我所尤懷疑的，卽今日所謂政府是否有心來實行此種事情（有心的政府，數年來又未供給以相當的力量）於是我也不得不如陳君同樣，認爲『非請求政府：……所能爲功』了。但我的結論卻和陳君大不相同，我認此等手段爲不足用，便越覺得向群衆宣傳之重要。我認此次中華教育改進社有此決議案，是近來一部分人盡力宣傳的一種結果，而此項決議案之效力，亦祇能促進多數覺悟的青年更努力於宣傳。至全國人或全國的大多數人都明白了收還教育權的重要，教育權也就不難收還了。

講演

全民政治

何世楨講演

在未講全民政治以前，必要先知道：

（一）政治學是什麼？

政治(Politics)這個名詞，是由希臘政府(Polis)之名詞變化而來；考當時希臘國家之組織，是由市政府集合而成；而希人不明[illegible]的。

府與國家之別，就稱研究國家性質之學，叫做政治學。不過現在人們研究政治學必該知道：政治學是整理人羣生活之手續，因爲國家的政治，是利用他來處理全國人民生活的事務，並不能把他當作目的。又是我們研究政治組織和施行的方法，而達到美滿結果的一種學術。但人們研究政治學，又應該知道政治學對於各種科學很有關係的：如一國之人種，風俗，習慣，思想，法律，宗教和教育……等問題，就必須知道人種學，歷史學，地理學，經濟學，心理學和倫理學……各種關於人羣組織的科學而研究之。這是研究政治學的基礎。

（二）國體是什麼？

國體是國家形式，因主權之所在而分君主與民主。主權在君主則君主爲主體，民爲客體，反是，則民爲主體，君爲客體。

（三）政體是什麼？

政體是執行主權的形式。君主專制國，執行主權依君意而行。民主立憲則依憲法而執行主權。執行主權機關叫做政府。執行主權的形式叫做政體。

（四）憲法是什麼？

憲法(Constitution)是立國的根本大法。分爲成文和不成文：美國是成文憲法，國家組織大綱皆有條文規定；修改時必須國會議員三分之一的人數提議，三分之二的人數可決，或者，州議會之提議方有效；手續嚴密，變動艱難，是以又稱爲『剛性憲法』。中國的臨時約法，也是剛性的；它第五十五條上說：『本約法由參議院議員三分之二以上或臨時大總統之提議，經議員五分之四以上之出席，出席員四分之三可決得增修之』。這就是仿效美國的。英國呢？是不成文的憲法，它國家政事，是根據國民相沿的風俗，習慣而轉移或變動，修改較易，所以又稱『柔性憲法』；但是有人把 M agna Charta 譯作大憲章，眞是離奇！我們要知道 magna Charta 本身並非憲法，他不過是英國臣民同英王訂的契約，並不是有什麼離奇的地方，全不過將英國人當時理想同習慣上以爲神聖不可侵犯的權利，加一種保障罷了。

市民政府是什麼？

市民政府以本地機關，統治全市民。統治的主體，是市民全體，統治的客體，是市府及市民。市民政府在上古以希臘羅馬爲最早，中世就散於大陸諸國事。他的基礎，建設在市民共同意思上面；這思想中最要的；就是各個市民的事業，可供共同事業而犧牲。

我們明白了上面幾段，現在講到全民政治的本身，就容易了解了。茲詳述在下面；

全民政治，我們從理想上推它的定義：凡是這一國底人民皆有直接參與政治之可能。不過從實際上看來，就有不能不自完其說的地方了：未成年的人和有精神病的人，或者犯刑事剝奪公權的，都沒有參政權，所以全民政治實際上的範圍和理想上要縮小多了。但除去這種例外，人民皆有參政權的。

我們再考全民政治之由來：現代政治雖主權在民但實際只在幾個代議士的掌中；而這些代議士又不能眞正代表民意，人民就有直接參政的動機，於是全民政治就代代議制度而起。人民直接參政，從前在羅馬時代就有的，當初羅馬的立法院是人民全體組織的，他所立的法案公布後如果人民公共遵守，法案就有效，如果人民都不遵守，這個法案就無效；換言之，人民可以依習慣撤消立法院的法案，因爲立法院是人民所組織，當然人民也可以無形的撤消他們自己所立的法但是等到後來，羅馬的立法院是人民代表所組織的，因爲立法權在代表所組織的立法院，所以羅馬末葉，人民就不能依習慣撤消立法院的法案。美國立法院所訂的法律，無論何人，皆應遵守。是不能由人民的習慣撤消的。英國在十六世紀時，法院禁止人民決鬥，如有犯的，除罰若干金錢外，並須制膺；此法可謂不人道至極。後來雖然這種法律有許多年沒有採用過，但是就法理講起來，這條法律仍是

是有效，國爲人民習慣不能撤消立法院的法案。還以上不過歸立法權在人民同議會不同的地方。

講到最近全民政治的定義，可以分做三項來說：

一、複決權　立法院訂的法律或議會通過的法案，經人民表決通過方能成立。

二、創制權　人民因自身幸福的關係，經若干人的署名可以提出法案於立法院；立法院如不通過，人民可自訂之。

三、召回權　人民舉的代表或官吏，有違民意或不法行爲時，人民能撤銷重選。

上面說的非常簡單，現再詳述三種權的意義及各國的施行。

（未完）

小說

葵的心

萬子秀

葵的心，
向着太陽的葵的心呵！
他很無情，
一刹那便忍心拋棄你，背着你去了。
還是向着我吧！
我是太陽般的心，
永遠照着你心的深處。

這是我一面的單相思；誰知伊竟也心愛我。祇因怕人指摘，譏笑，不敢大膽互相表示。所以我倆每在遠處望見，總是斂眼相覷，有無限的心事，欲說又不敢說的樣子。那時我曾有首詩：

伊的桃花眼，從遠處送來。

我千絲萬縷的情緒，
潮湧般往在舌尖，
望伊走來，好和盤托出。

〇　〇

伊姍姍地走來了，
走到我的立處了。
我倆相顧一笑，便算了事，
話兒不知從哪句說起，——要說也嗚嗚不成聲了。

〇　〇

滿腔情緒，
却在相顧的一笑裏，
我倆早已深知了！

禮教的勢力，確實偉大呀！我倆的熱情，並不曾得一句傾談，也不曾得着傾談的機會。我狂熱的心兒，要跳躍起來了！當月白風清之夜，日落人稀之際，我不知在伊家門前來回地走着有多少次。

在伊家門前走過，
聽着園裏的葉聲，
我疑是伊出來了！
心頭不由砰砰地跳動，
如是有意無意地站立着期待。

〇　〇

這樣一次，二次，三次……
次次都失望了！

伊何嘗不懂得，何嘗不知道我的心呵！每次聽着我走着的足聲，心兒幾多惆悵。恨不得立刻遮住家人的眼簾，跑出來告訴心衷。唉，哪曾如心願，禮教之網，攔在前面哟！

元宵的晚上，我去伊家，恰好伊家人外出，伊獨自一人閒坐在椅

上。我倆相見之下，臉兒紅漲得玫瑰色一般，幾乎眼淚湧出來。——心喜的沒言語可以形容。滿腔的情話，不知從何句先說起。

「K T，你可懂得我的心麼？我很愛你。自從在五恩學校同學後，沒一刻不單戀着你，不把你放在心頭呀！」

「我不是木石般的心，何嘗不懂得呢？我也是……呀！」

「你也是……什麼？」

「也是日夜的紀念着你呀！」伊很羞怯地說着。

我倆絮絮地談着，面容上擺着無上的威嚴，心中懷着無比純潔的愛情觀念。

「我作客異鄉，聽說你已許給六表君。　頓時失望極了！暗中流了許多的悄淚。」

「唉，這是父母所做的事！……秀哥！不要憂愁！」「有情人難成眷屬，」古人替我們說定了！我倆以後，只有心知，精神上做伴侶吧！」

我想再說下去，伊却低着說：「秀哥，去了吧！我的母親恐要來了，看見要疑心。固然，我倆並不做不正當的事！下次再來罷！」

可愛的伊呵！
這是無詐的！——
很深刻的束縛，
滿腔的心事，
也難盡述。
惟有你懂得，我也懂得！

自從還次的晤談之後，我倆的心兒，益覺得惦念着。任在什麼地方，什麼時候，腦中都存着伊的影子。有時在河畔溪旁，就向小河說：

請你流去的小河呵，
你能帶給我的戀人嗎？

伊獨着流波
瀉着細腰時
心臟裏顫抖否？
眼眶裏紅腫否？
請老實地告訴我。

我倆相見的機會很少，雖然隔着咫尺，但比天涯地角離着還遠呀！而且相見時，又未能暢訴衷曲！整日裏徘徊溪畔田邊，無非是想望見伊。

一

我站在路亭旁，
遙望伊家雪白的粉牆，
青碧的菜畦。
彷彿伊依着門兒，凝視着我。

二

倦讀的時候，
只是走去瞧瞧遠山的景，
望望溪邊的柳。
偶然碰着伊，
精神倒又振作了！

三

心愛的伊呵！
只因你愛我，
枯澀荒蕪的小山，使我流連忘返。
倘若你不愛我，
三十六峯的黃山，
還有什麼興趣？

父親的信來了，速促我上海去異地。我因離家已有半年之久，

自知再不能託故不去了。

臨別的前一晚，我親自去和伊談及將要動身的消息，伊聽見之後，心兒多幾心酸，難堪呵！離情愁淚，不由地點點滴下了。即從衣袋內取出一條雪白郁香的絲巾，帶淚和我說：

「秀哥，別離是人生不可免的事，但不要到了異地，便忘記了這個寂寞的我。今敬贈你一條絲巾，望常帶在身邊，拿來拭相思時的眼淚」。

又再三叮嚀告訴我：

我倆必須理會真心，
切莫做了不誠實的情人！
那怕永遠永遠
一百世二百世以後不相見，
也可慰我倆的相思。

我感謝莫名，滿眼的淚，不禁傾眶而出。

呵，假若我有羽翼，
能夠從這山飛到那山，尋望着我的戀人。
那將別的愁情，
離後的相思，
不來纏繞着我了！

〇　〇

起程了。一步一步的向前走，一步一步的回頭望。總忘不了我心愛的伊。隨便到了什麼地方，便虔心朝着南方輕輕這樣歌唱：

我倆終久要別離，
別要愁！
我雖到異鄉去，
心兒尚伏在你懷裏，
細聽流出的顆顆字句。

雜感

「舍本逐末」

力子

陳霆銳君以不亟亟改進自已之學校而高唱收還教育權爲「舍本逐末」，此或者可視爲陳君急望改進自己之學校，故特爲此語以激勵教育家。但須知凡高唱收回教育權者，大抵也熱望自己學校之改進，這正與陳君熱心運動上海會審公廨之收回，同時也必希望司法界之改進，一般無二。這其間，並無什麼「本」「末」可分。

要講「舍本逐末」，則似乎今日凡不爲社會組織之根本改造運動者，皆可加以此名。但如我，雖也熱誠希望大家共做根本改造的事業，却對於一般主張局部改造者，雖至一點一滴之改造，亦不輕以「舍本逐末」相譏。我覺得凡主張改造者，祇要他是真誠的主張，他自能由局部的而歸宿於根本的，萬不可迎頭一棍，打他們退的勇氣。

罵錯了嗎

周毓英

自己擁護着戴假面具的政府，却一心一意的去挑剔人的字眼，不許人家評論假政府，這不知是甚麼道理。楚傖先生不過說現在北方的軍閥官僚比以前專制時代的官僚更壞罷了，某君就跟到地下來，詰問人家「復清如何」？倘使有人說了一句爲着某種關係，擁護假政府的人，簡直豬狗不如了！不知某君也會再跟到地下來說一句，「他說我們人類不好，他要使我們人類學禽獸了」否！

我并沒有什麼成見存着，不過眼看着不求自己進步，却專心去尋對方的字眼，心中很有些忍不住。

七，一七，晚。

徽音月刊第十四期出版了！

本刊係徽社一種定期刊物，從本期起，增加文藝作品，擴充篇幅，改旬刊爲月刊，精裝一册，定價四分。本期要目如下：今後的徽音（雪奴）一年來本社之回顧與前瞻（程本海）慰墨業工潮中的工同鄉（徽州人）暑期中所望於同里的同志（雪奴）徽州與徽州青年（唐維城）我們續溪底危險思想（章鐵民）女子新模範（胡素月）池邊（民女士）瑪麗伽（徽州人譯）蝴蝶與黃蜂（章鐵民）故鄉人醒醒吧（程本海）詩歌三首（葛有華）

代售處　上海中華民智亞東各書局及各地書店

通訊處　上海靜安寺路中華書局編輯所程本海君接洽

社會科學講義

每集大洋五角　全年十集四元

特約經售處　上海亞東圖書館　長沙文化書社　武昌時中合作書報社

第三集出版

社會科學會編輯

上海書店印行

▲評中西文化觀

本書爲楊明齋先生所著。內容是：解釋中西文化之由來及其社會進化史之結果，並說明中西政治，經濟，民族，性情之不同的所以然。書分四卷：（一）評「東西文化及其哲學」，（二）評「先秦政治思想史」，（三）評「農國」辨，（四）總解釋，共十六章。凡熱心於社會問題者，都不可不讀此書。實售大洋一元，批發從廉。

特約經售處　上海書店

▲新農業季刊第二期已出版了

要目如下：三民主義與中國農民（覺農）蝗害與生計（遂冬）和農業一個小商榷（新予）美國農業的政治運動（覺農）農業合作問題（任天）農業與資本主義（遂冬）麥丹（朱鳳美）曼兌爾及其學說（周建人）遺傳與農業（吳庶晨）牛乳理學性質之研究（葛丹忱）茶樹肥培驗（周觀）我杉計畫（社稷市）保護野生樹的利害及方法（汪茂遂）尚有遊記讀者論壇及小說等，不及備載。發行所：（一）上海交通路新學會社，（二）我的苦學生活；（三）農校畢業以後，最[illegible]新學會社本刊編輯部。

火車表

滬甯津浦京奉京津

○上行車

▲上海開　上午七點（快車）　上午七點三十五分（翔滬客車）　上午九點三十五分（滬常三四等車）　上午九點五十分（特別快車）　下午十二點二十分（三四等車）　下午三點三十分（快車）　下午三點二十五分（滬翔客車）　下午五點十五分（滬常客車）　下午五點四十五分（滬翔客車）　下午七點三十五分（滬翔客車）　下午十一點三十分（夜快車）

▲南翔開　上午七點二十八分（快車）　上午七點四十五分（滬翔客車）　上午八點三十分（滬常三四等車）　上午十點三十一分（三四等車）　下午十二點四十一分（滬翔客車）　下午十二點四十八分（快車）　下午四點〇一分（滬錫客車）　下午五點四十七分（滬常客車）　下午六點十五分（滬翔客車）　下午八點〇五分（滬翔客車）　上午〇點二分（夜快車）

▲崑山開　上午八點十二分（快車）　上午八點四十分（三四等客車）　上午十一點三十八分（三四等慢車）　下午一點四十五分（快車）　下午五點十八分（滬錫客車）　下午六點五十二分（滬常快車）

▲蘇州開　上午八點五十九分（快車）　上午九點四十一分（滬常三四等車）　上午十一點五十三分（特別快車）　下午二點四十三分（三四等車）　下午二點三十九分（快車）　下午六點二十四分（滬錫客車）　下午七點三十九分（滬常客車）　上午一點三十九分（夜快車）

▲無錫開　上午七點（滬甯客車）　上午九點五十九分（快車）　上午十點四十四分（滬常三四等車）　上午十二點〇二分（特別快車）　下午二點二十分（三四等車）　下午三點三十八分（快車）　下午七點三十四分（滬錫客車）　下午八點三十六分（滬常客車）　下午二點三十九分（夜快車）

▲常州開　上午八點十四分（錫甯客車）　上午十點五十六分（快車）　上午十一點四十一分（滬常三四等車）　上午十二點四十九分（特別快車）　下午三點二十八分（三四等車）　下午四點三十八分（快車）　下午九點三十八分（滬常客車）　下午三點四十二分（夜快車）

▲丹陽開　上午九點三十分（錫甯客車）　上午十一點五十二分（快車）　下午一點三十八分（特別快車）　下午四點二十八分（三四等車）　下午五點三十八分（快車）

▲鎮江開　上午十點三十一分（錫甯客車）　上午十二點四十九分（快車）　下午二點二十分（特別快車）　下午二點四十分（三四等車）　下午五點三十四分（快車）　下午六點三十四分（夜快車）

▲南京開　下午十二點三十分（錫甯客車）　下午二點二十一分（快車）　下午三點四十三分（特別快車）　下午七點三十五分（三四等車）　下午八點〇二分（快車）　上午七點二十分（夜快車）

▲浦口開　上午八點五十分　上午十點

▲徐州開　下午五點八分

▲濟南開　上午五點四十分　下午七點四分

▲天津總站開　上午二點五十五分　下午三點三十八分

▲天津東站到　上午二點二十分

○下行車

▲北京開　上午九點五分

▲天津東站開　上午九點三十五分　下午一點三十五分

▲天津總站開　上午十一點二十分　下午二點二十分

▲濟南開　上午六點二十分　下午十一點二十分

▲徐州開　上午六點五十一分　下午七點五十分

▲浦口開　上午六點　下午四點二十八分

▲南京開　上午七點四十分（快車）　上午十一點十分（三四等車）　下午五點二十分（特別快車）　下午五點四十分（快車）

▲鎮江開　上午九點二十五分（快車）　上午九點五十分（甯錫客車）　上午十一點四十一分（三四等車）　下午一點三十分（特別快車）　下午五點三十五分（快車）　下午十一點二十五分（夜快車）

▲丹陽開　上午九點三十九分（快車）　上午十點三十分（甯錫客車）　下午一點二十分（三四等車）　下午二點十分（特別快車）　下午六點十五分（快車）

▲常州開　上午七點三十分（常滬客車）　上午十點四十分（快車）　上午十一點十一分（甯錫客車）　下午二點二十四分（三四等車）　下午三點二十一分（特別快車）　下午七點十六分（快車）

▲無錫開　上午七點二十分（錫滬客車）　上午八點十五分（常滬客車）　上午十一點二十七分（快車）　下午十二點五十分（甯錫客車）　下午三點四十七分（三四等車）　下午三點五十分（特別快車）　下午八點五分（快車）　上午二點四十分（夜快車）

▲蘇州開　上午八點二十二分（錫滬客車）　上午九點十五分（常滬客車）　下午十二點二十九分（快車）　下午三點二十八分（三四等車）　下午四點三十三分（特別快車）　下午九點五十五分（快車）　上午三點十二分（夜快車）

▲崑山開　上午九點三十五分（錫滬客車）　上午十點五十八分（常滬客車）　下午一點二十分（快車）　下午四點三十一分（三四等慢車）　下午五點二十五分（特別快車）　上午四點十八分（夜快車）

▲南翔開　上午八點五十五分（翔滬客車）　上午十點十三分（錫滬客車）　上午十一點十七分（常滬客車）　下午一點四十分（翔滬客車）　下午二點二十七分（快車）　下午五點三十五分（三四等車）　下午六點十分（翔滬客車）　下午八點十五分（翔滬客車）

▲上海到　上午八點四十二分（翔滬客車）　上午十一點（錫滬客車）　下午十二點〇五分（常滬客車）　下午一點三十分（翔滬客車）　下午三點十分（快車）　下午三點十五分（三四等車）　下午六點二十分（特別快車）　下午六點四十五分（翔滬客車）　下午九點〇五分（翔滬客車）　上午五點五十分（夜快車）

滬杭甬路滬杭段

○下行車

▲上海北站開　上午八點正（特別快車）　上午九點正（慢車）　下午一點二十分（快車）　下午三點三十五分（滬禾快客車）　下午七點五十分（夜快車）

▲上海南站開　上午八點〇五分（特別快車）　上午九點〇五分（慢車）　下午一點三十五分（快車）　下午三點五十五分（滬禾快客車）　下午七點五十五分（夜快車）

▲松江開　上午九點十四分（特別快車）　上午十點二十六分（慢車）　下午二點四十六分（快車）　下午五點十九分（滬禾快客車）　下午八點二十九分（夜快車）

▲嘉善開　上午十點五分（特別快車）　上午十一點十七分（慢車）　下午三點三十八分（快車）　下午六點〇八分（滬禾快客車）　下午九點十六分（夜快車）

▲嘉興開　上午七點〇五分（禾閘快客車）　上午十點三十四分（特別快車）　上午十一點四十一分（慢車）　下午四點〇六分（快車）　下午六點三十一分（滬禾快客車）　下午九點四十六分（夜快車）

▲硤石開　上午七點四十五分（禾閘快客車）　上午十一點〇二分（特別快車）　下午一點十三分（慢車）　下午四點三十分（快車）　下午十點十六分（夜快車）

▲長安開　上午八點三十一分（禾閘快客車）　上午十一點三十一分（特別快車）　下午二點十六分（慢車）　下午五點十一分（快車）　下午十點四十一分（夜快車）

▲杭州開　上午九點四十三分（禾閘快客車）　上午十二點正（特別快車）　下午四點三十分（慢車）　下午六點五十分（快車）

○上行車

▲閘口開　上午七點三十五分（特別快車）　上午十點〇五分（閘禾快客車）　下午十二點四十五分（快車）　下午四點十五分（慢車）　下午十一點十五分（夜快車）

▲杭州開　上午七點五十五分（特別快車）　上午十點二十分（閘禾快客車）　下午一點十五分（快車）　下午四點五十分（慢車）　下午十一點三十分（夜快車）

▲長安開　上午八點四十分（特別快車）　上午十一點十五分（閘禾快客車）　下午二點十分（快車）　下午五點五十五分（慢車）　上午〇點十五分（夜快車）

▲硤石開　上午九點十分（特別快車）　上午十一點五十分（閘禾快客車）　下午二點四十五分（快車）　下午六點三十五分（慢車）　上午〇點四十五分（夜快車）

▲嘉興開　上午七點五十分（禾滬快客車）　上午九點三十八分（特別快車）　下午十二點三十分（閘禾快客車）　下午三點十五分（快車）　下午七點二十分（慢車）　上午一點二十分（夜快車）

▲嘉善開　上午八點二十分（禾滬快客車）　上午十點〇二分（特別快車）　下午三點三十九分（快車）　下午七點四十九分（慢車）　上午一點五十分（夜快車）

▲松江開　上午九點十分（禾滬快客車）　上午十點四十六分（特別快車）　下午四點二十五分（快車）　下午八點四十分（慢車）　上午二點三十六分（夜快車）

▲上海南站到　上午十點十五分（禾滬快客車）　上午十一點五十分（特別快車）　下午五點三十分（快車）　下午九點五十分（慢車）　上午三點四十分（夜快車）

▲上海北站到　上午十點二十五分（禾滬快客車）　上午十二點正（特別快車）　下午五點四十分（快車）　下午十點正（慢車）　上午三點五十分（夜快車）

（注意）表內凡有▲符號者係與滬甯車啣接

滬甯淞滬段

○上行車

▲上海開　上午六點三十分　上午七點三十分　上午九點二十五分　上午十一點　上午十二點十五分　下午二點五十五分　下午三點三十五分　下午五點十五分　下午七點四十分　下午九點　下午十點三十五分

▲天通菴開　上午六點三十九分　上午七點三十九分　上午九點三十五分　上午十一點十分　上午十二點二十五分　下午二點四十五分　下午四點二十五分　下午五點二十五分　下午七點五十分　下午九點十分　下午十點四十五分

▲江灣開　上午六點四十九分　上午七點五十二分　上午九點四十七分　上午十一點二十二分　上午十二點三十七分　下午三點十七分　下午四點三十七分　下午五點三十七分　下午八點〇二分　下午九點二十二分　下午十點五十七分

▲蘊草浜開　上午六點五十六分　上午七點五十八分　上午九點五十四分　上午十一點二十九分　上午十二點四十四分　下午三點二十四分　下午四點四十四分　下午五點四十四分　下午八點〇九分　下午九點二十九分　下午十一點〇四分

▲吳淞鎮開　上午七點〇三分　上午八點〇五分　上午十點〇一分　上午十一點三十六分　上午十二點五十一分　下午三點三十一分　下午四點五十一分　下午五點五十一分　下午八點十六分　下午九點三十六分　下午十一點十一分

▲砲臺灣到　上午七點十二分　上午八點十五分　上午十點十二分　上午十一點四十五分　下午一點〇二分　下午三點四十二分　下午五點〇二分　下午六點〇二分　下午八點二十七分　下午九點四十七分　下午十一點二十二分

○下行車

▲砲臺灣開　上午六點十五分　上午七點四十分　上午八點四十五分　上午十點二十分　上午十一點二十五分　下午一點五十分　下午四點十分　下午五點三十分　下午六點四十分　下午十點十分

▲吳淞鎮開　上午六點二十五分　上午七點五十分　上午八點五十五分　上午十點三十分　上午十一點三十五分　下午二點　下午四點二十分　下午五點四十分　下午六點五十分　下午八點二十分　下午十點二十分

▲蘊草浜開　上午六點三十二分　上午七點五十七分　上午九點〇二分　上午十點三十七分　上午十一點四十二分　下午二點〇七分　下午四點二十七分　下午五點四十七分　下午六點五十七分　下午八點二十七分　下午十點二十七分

▲江灣開　上午六點三十九分　上午八點〇四分　上午九點〇九分　上午十點四十四分　上午十一點四十九分　下午二點十四分　下午四點三十四分　下午五點五十四分　下午七點〇四分　下午八點三十四分　下午十點三十四分

▲天通菴開　上午六點五十分　上午八點十五分　上午九點二十分　上午十點五十五分　上午十二點正　下午二點二十五分　下午四點四十五分　下午六點〇五分　下午七點十五分　下午八點四十五分　下午十點四十五分

▲上海到　上午七點正　上午八點二十五分　上午九點三十分　上午十一點〇五分　下午十二點十分　下午二點三十五分　下午四點五十五分　下午六點十五分　下午七點二十五分　下午八點五十五分　下午十點五十五分

船期

輪船進口報告

七月十八號（即十七日）星期五

新甯紹	由甯波	太古
新北京	由甯波	甯紹
新平	由秦皇島	開灤
開天	由長江	招商
江永	由長江	太古
吳淞	由香港	招商
富陞	由香港	怡和
新寧	由福州	招商
海宴	由甯波	招商
美南	由溫州	美孚

輪船出口日期

▲長江出口班

吳淞	七月十九日	太古
江天	二十日	招商
隆和	廿一日	太古
吉安	廿一日	怡和
江順	廿一日	招商
長和	廿二日	三北
江安	廿二日	招商
鄱陽	廿二日	怡和

▲甯波班

甯波	七月十九日	
新江天	十九日	招商
新甯興	十九日	甯興
新北京	二十日	太古
新甯紹	二十日	甯紹
江天	廿一日	
鎮海	廿一日	

▲普陀班　七月十九日

▲溫州揚州班

大德	七月十九日	大達
鴻大	二十日	大通
大吉	廿一日	大達
大明	廿二日	大通
大慶	廿三日	大達

▲定海穿山班　七月廿三日　寶華　平安

▲定海石浦海門班　七月十九日

永利	廿二日	寧紹
新寧	廿四日	平安
三北	廿五日	三北

▲汕港粵班

富州	七月十九日	怡和
廣州	十九日	太古
嘉興	廿一日	太古
湖南	廿二日	怡和
定生	廿六日	怡和
德生	廿九日	怡和
岡州	八月一日	

▲青島班

新銘	廿一日	大達
之江	十九日	大豐
海門	十九日	合群
新江	十九日	大豐

▲威海烟津班　七月十九日

順天	十九日	太古
重慶	十九日	怡和
通州	廿一日	太古
阜生	廿三日	怡和
奉天	廿四日	太古
遠生	廿六日	怡和

▲廈門香港廣東班　七月十九日

綏陽	廿一日	太古
山東	廿六日	怡和

▲福州班　七月十九日　廿二日

新濟	廿一日	招商
海晏		招商

▲烟台天津班　七月二十日

▲秦皇島班　廿一日　廣平　開灤

▲青島班　七月十九日　開平　開灤

▲天津班　七月十九日　惠州　太古

▲營口班　七月念一日

新華		招商
廣南		招商

●各國郵船出口

▲倫敦班

鴨爾達	七月念二日	大英
諾他尼	八月五日	大英
曼雷	八月十九日	大英
名古屋	念六日	大英
克爾富	九月二日	大英
開失娃	十六日	大英

▲馬賽班

亞瑪遜	七月三十一日	法
安其蓋	八月十四日	法
合里杜	念八日	法

▲舊金山班

克利夫倫	七月十九日	太平洋
批亞士總統	八月二日	太平洋
威爾遜總統	十六日	太平洋
林肯總統	九月十四日	太平洋

▲香港小呂宋班

約克遜	七月廿六日	昌興
林夫脫	三十日	花旗
亞皇后	八月七日	昌興
約翰甯	十三日	花旗
麥迪生	十九日	花旗

▲日本班

長崎	八月一日	大英
上海	廿八日	法

▲爪哇班

芝沙丹尼	八月二日	渣華

▲世界客船班　經蘇彝士至紐約

亞雪爾	八月一日	大來
寶拿	十五日	大來
孟的	廿九日	大來

▲西雅圖班

約克遜總統	八月十一日	大來
麥堅來總統	廿一日	大來
約姆生總統	廿二日	大來

▲德國班

加多夫	八月二日	天利
吾蕾	廿五日	天利

平民週報

復大平民學社編輯 （第十八期） （原第二百十一期）

民國日報乙種附刊之一

（十三年七月十九日）

平民週報第十八期目錄

勞働者底兒女 （評述） 秋人

勞働常識 （專著） 李成

英國最初分配合作社 （合作研究） 許紹棣

勞働消息

（國內）警廳對墨工潮的調解 上海總工會宣言 運木船夥罷工解決 絲廠女工會議處成立

（國外）大阪電車工潮 販賣女工的女工領袖

（雜感） 韓英

波綠社小叢書

淡霞和落葉

萬曼先生作

出版

實價二角

這是萬曼先生的小說，詩，和讀書雜記的全集，萬先生的筆鋒：有時雄渾如大刀闊斧，有時輕媚如柳梟雲蕩，這幾篇詩和小說，充分的能夠代表處女期的萬曼，讀書雜記數則，考證精確，多不經人道者，吉光片羽，亦自可珍。

上海西門口瑞秀里新文化書社發行

經售處 民智書局 梁溪圖書館 各省各新書店及中華分局

本社出版的新詩集

斜坡一冊 實價四角

海上棠棣一冊 實價五角

戀中心影一冊 實價二角五分

菊園一冊 實價二角五分

婦女評論兩足年彙編 特價出售 每本大洋一元 存書無多欲購從速

日文暑期速成科

（科目）會話翻譯（期限）一個月（時間）每日下午二小時其遲早視學員之便利定之（學費）二元（名額）三十人（地點）徐家匯天鑰橋南和平里二十九號（報名）即日起七月五日止請通函徐家匯同文書院劍白收

朋友們：

我已抵杭，住外西湖白堤廣化寺，郵件直接能到。枯瘦的病人，怎樣怎樣地切望着你們書信底安慰啊！

如音

文學家明信片……

凡讀著名文學作品的人，一定都想瞻仰作家的丰采，上海文學研究會爲滿足愛好文藝的人們的需要起見，特由會員集資，印刷了一種世界著名文學家肖像明信片，以六張爲一組・第一組現已印成，是近代六大家的肖像，就是（一）印度詩人泰戈爾；（二）英國詩人拜倫；（三）愛爾蘭詩人及戲劇家夏芝；（四）法國詩人及戲劇家佛朗士；（五）德國戲劇家霍卜特曼・（六）俄國小說家陀斯妥也夫斯基・除拜倫與陀斯安也夫斯基外，都是現存的大作家，他們的作品是現代中國青年所最愛讀的・除此以外，文學家明片有一特色，就是印刷的精美・第一組六張中，泰戈爾的一張是用兩色版印的，其餘五張是用最新發明的照相凹版（Peotogravure）印的，用照相凹版印刷畫片，在中國是第一次出版，其精美遠出在珂羅板及照相銅板之上，不但神采逼眞，而且輪廊彩色，都足引起美感。現在本會廉價出售・第一組六張，合爲一套・每套售大洋二角，連郵在內，（國外加郵費四分）但至少須購一套，概不零售，如購六套，減收大洋一元，匯兌不通處可以郵票代現・函購處・上海閘北香山路仁餘里四弄念八號文學研究會・

嚮導第七十三期已到滬

目次

孫寶琦去職與金佛郎案 獨秀

外人私運軍火與中國治安 獨秀

英法兩國之對外政策 章龍

交民巷的獨霸局面不保了！ 爲人

列強在中國之外交形勢 楚女

『中國人之怨望』！ （巴黎通訊）

法國選舉狀況

寸鐵

顧維鈞不會不肯（實庵）奸商與勞工孰重？（實庵）「七」與「五七」（實庵）

惡人假借好名義（實庵）沈恩孚梁啓超眼中的平民（獨秀）梁

啓超勿忘今日之言（獨秀）假革民黨（獨秀）玄學家言原來如此（

獨秀）外國的文化使略與國民革民（獨秀）老先生們喝喝罷！（獨

秀）北京的議員那裏去了？（獨秀）

北京大學

社會科學季刊

第二卷第三號

福林萬國勞動會議以後國際勞動立法之發展……白鵬飛

法院及當事人關於進行民事訴訟及陳述眞實之責任……張志讓

職業代表主義……王世杰

保存例案議……徐炳昶

由空想的社會主義到實行的社會主義……杜國庠

歐美城市和國家的關係……張慰慈

遺產制度與國民經濟……衛挺生

英美分析學派對於法學之最近貢獻……燕樹棠

學術書籍之紹介與批評

總發行所 北京漢花園北京大學出版部

代售處 上海亞東圖書館商務印書館 各省商務印書館及各大書店

零售每冊五角（郵費國內及日本五分國外一角五分）預定全年一元八角郵費在內

譯述

勞動者底兒女（續）

秋人譯

（一）資本主義與勞動者底兒女的住宅

『一個男子和女子結婚，在一間房間裏成立家庭。 伊們底收入並不與年俱增，但伊們底家庭的負担却與年俱增，若這男子能保持他底健康和他底職業，他是最幸氣也沒有了。 一個嬰兒產生了，不久又產生一個。 照例，房間應該增加，但是小孩增加就是消費增加的意思，並使伊們絕對的不能增加更寬大的房間，小孩更多了。 房間裏簡直沒有轉身的地方。 ……一家人住在一間小小的房間裏，家庭生活是談不到的：……一家人早晨在這裏起來，穿衣裝飾 父母兒女都肩挨着肩地——因為房間很小——同在這房間裏，母親燒早餐。 伊們同在這個充滿着通夜從伊們底身體裏透出來的臭氣的房間裏吃早餐。 父親做工去，大點的小孩上學去或到街上去，母親留在家裏，帶着餵哺的小孩料理伊底家務，——仍在這房間裏。 母親在這裏洗衣裳，全房間裏充滿着肥皂水和齷齪衣服的氣味，在伊底頭上，伊掛起操濕衣服。

在晚上，在一日的各種氣味之中，一家人都到伊們底高尚的床裏去了。 這就是說，盡量地把許多人堆在一鋪床裏（倘若伊們有床），其餘的睡在地板上。 這是伊們底生存的遞嬗，月復一月，年復一年……當一個小孩死去的時候，有幾個小孩常常挨着死去，所以「東端」East End的兒童沒有長大到五歲，終有百分之五十五會死去，屍首仍舊放在原房間裏。 倘若伊們很窮，就要遷延時日，要到伊們能夠葬的時候再去葬。 在日裏，屍首放在床上。 在晚上，活人睡在床上，把屍首搬到棹上，第二天早上，伊們把屍首仍舊放在床上，就在這棹上吃早餐。 有時候，伊們把屍首放在伊們當食物廚的架子上。 剛剛二禮拜以前，有個「東端」的女子非常憂愁，因為伊沒有能力葬伊底死了的小孩，於是她把屍首留了三禮拜。……

每一家庭住一單房間的有三十萬人住在倫敦，同時有九十萬人所住的與公共衞生局一八九一年所頒的條例不符……有百萬或八十萬人住在貧乏之線上下，有百萬人用工資度活。』

這些都是二十年以前倫敦的狀況，那時工業狀況是『好』的，而且在大戰之先。 自此以後——有大戰，有失業問題——地獄的人將如何活着呢？

資本主義將如何補救——爲自己底利益——這種可驚的狀況？資本主義的住屋委員會和慈善團體討論『新法律』和『新章程』。 有一個代表（倫敦告知日報一九二二年一月二十九日的報告）說：『掃除倫敦底貧民窟這問題底性質是這樣的：在現在的制定的權力之下，有任何普通人活着的時候，貧民窟是不能掃除的。 要掃除較悲慘和較有害的地方，必須要有一種新奇的特別法律：若把一筆大款子化在改良的計畫上，未免太笨了。 再，貧民窟未毀滅之先，應該有別的地方預備好，否則，人民要感覺得沒有地方可去。 在倫敦的貧民窟必不少於二千條。』

每條街有幾多房屋？每一幢房屋裏有幾個房間？每一間房間裏住了幾多人？

告知報又說下去：有人把那些地方名為「瘟疫區」，並有人提議，若把無工可作的人帶進房屋缺乏的地方去，恐怕有礙公衆福利，這樁事，到現在還引起住屋委員會的注意』。

『提議』，『恐怕』，『有礙』，『公衆福利』——這般不列顛帝國底行政者，在他們自己幫助着築成的境況之前，表示多麼暗昧無能呵！勞動階級可從有產階級那裏希望點什麼？難道勞動階級不必克服世界上

大阪市電車罷工問題，因各方面斡旋，已於七月十日無條件上工。 西部交通勞工同盟，並因此發宣言書，對於市民謝罪。 所有業務，已於十一日恢復原狀。

雜感

販賣女工的女工領袖

（韓英）

工人與資本家的利害，在現社會組織之下常處在相反的地位，所以工人組織團體除了以階級的意義自相團結外，絕無妥協之可言。 就是：爲謀工人階級的利益，求得工人階級的解放，換句話說；就是工人階級防禦資本階級唯一的武器。 斷乎沒有與資本家混合組織的道理；更沒有受資本家的津貼聽資本家指揮的工人團體，如其有這樣的工人團體，不但不能爲工人謀利益求解放，實在是壓迫工人剝奪工人的第二個劊子手—資本家是第一個劊子手。 只要是一個工人，對於以上的淺顯意義，都能夠辨別清楚的。

上次虹口絲廠一萬四千餘女工友爲要求增加工資組織工會，罷了十餘天的工，資本家差不多屈服了，雙方正要開談判的時候，突發自稱絲廠女工領袖的穆志英，一面阻止工友與廠家直接談判，一面假南京省議員來調停，欺騙工友上工，復次罷工，遂被破壞，完全失敗了，一萬四千餘工友的加資要求，遂被伊斷送了。

工人的領袖是帶領全體工友打先鋒爭利益的，他要以全體工友的利益爲利益，穆志英既自稱爲工友的領袖，應當以工友利益爲前提，反假領袖之名欺騙工友作爲勾接資本家圖個人利益的幌子，實在是我們工界中的蟊賊。 所以她一到上海的時候，就阻止工友直接談判，恐怕工友談判勝利，她當然不能從中圖利，又無從去與資本家作勾結的勾當。 至於假說議員來調停，這不過是欺騙工友上工，再老實說，南京的議員決不是爲工人來調停的，他是爲做穆志英與資本家勾接的媒介和分贓而已。 果不出幾天，議員已到了，我們且看他的調停辦法如下：

由絲繭公所每月津貼穆志英三百元，

組織絲廠女工會，設於絲繭公所內。

担保永遠不得罷工。

一切聽絲繭公所指揮，職員須得公所承認。

派二十名工人爲調查員，調查工人行動。

這種將工人賣了換來的分贓會可算成功了，至於工人的利益，早已拋棄到九霄雲外了。 津貼一層簡直「羊毛出在羊身上」，他還損失了什麼，當然樂而爲之。 再說到穆志英當然是達到他的目的，眞是名利雙收，只可憐痛苦了十萬女工友！

絲廠女工友們，你們上次罷工所得的代價是什麼？工錢雖加了一分，但是，你們罷工期內十餘天的犧牲，恐怕將一年所加的工錢集起來，還不夠補償。 你們這次的犧牲，竟助成了穆志英一般工賊的分贓。 再說到你們希望，擁護你們利益的工會，現在得到了沒有？不錯，現在已組織了一個絲廠女工會議處，可是，你們要認清楚這不是保障你們利益的團體，是資本家束縛你們的第二道鎖鍊，宰割你們的第二個劊子手。 穆志英是爲你們全體謀利益的領袖嗎？他是賣工友圖私利的騙子，資本家豢養來壓迫你們的走狗。 他們禁止你們罷工，實在穆先生開千古未有之創舉，這就是使你們雖在水深火熱都不能起來反抗，將你們永久壓在十八層地獄之下。

絲廠女工友們！你們甘受穆志英等工賊的宰割嗎？甘願做永久的奴隸嗎？ 如其不然，你們就應該聯合全體工友起來一致反抗：

反對絲廠女工會議處的組織！

驅逐賣工友的工賊穆志英！

自己起來組織擁護你們利益的工會！

包括廢除一切私產，宗教，嫁娶，及法律上的懲罰，認可個人之不負責任，和採取一種新穎的教育制度。因爲自願組成的會社，以使這樣遠大的改造底於成功，所以這種運動就逐漸歸於消滅了；一八三二年舉行於利物浦的合作大會中所到的七百個會社，幾年之後，祇有四個殘留了！ 渦文氏卒於一八五八年，一生從事於他的理想的及共產主義的改造。

（未完）

勞働消息

警廳對墨工潮的調解

墨工因要求加資罷工，遷延至今，無法解決。七月十三日，警廳出一調解佈告，大意說罷工本是擾亂社會安甯秩序的舉動，本廳長本從政寬厚之懷，抱息事甯人之旨，不忍遽繩以法，所以（大慈大悲，救苦救難）邀集各店主一再勸導，即由本廳酌中核定，於本年中秋日起，每年增加工資五厘，合計原數共爲每工六分。又每日菜錢銅元二枚，增加一枚共爲三枚，又酒資每月二百四十文，現加爲小洋三角。自經此次布告之後，……該墨工人等應即循照向章，安分工作，不得再有非爲，致蹈法網……

上海總工會宣言

上海總工會自發起以來，對於進行方面取鎮靜態度，昨特發表宣言如下：……

歐戰告終以來，我國通商巨埠，紛紛組織工廠，大有風起雲湧之勢，惟各地勞工仍處於資本勢力之下，一察其生活狀況，不禁艱辛如故，益增恐慌；今環觀世界潮流，生活程度愈形增高，若勞動界無有力之團結團體，曷足以謀自立之道？查上海爲全國中樞，工廠林立，商賈輻輳，勞動團體之組織，分門別類，不爲不多，但認真辦事者固屬不少，徒擁虛名敷衍塞責者在所難免，且各自爲謀，不相聯絡，一會之利害不計，遑問羣衆之幸福。本會有鑒於斯，爰特發起上海總工會，本互助之精神，謀博愛之實踐，俾我煢煢無告之勞動者得以自救救人，對內則聯絡感情，研究學藝，對外則發揚國光，表示美德，直接謀工界之安全，間接謀社會之改造。惟玆事體大，尚期羣策羣力，共圖進行，庶幾樹立上海工會萬年不拔之基，永保勞動無疆之福，特此宣言。 上海工商友誼會總部，南洋烟草職工同志會，崇海旅滬工商學會，上海船務棧房工界聯合會，粵僑工界聯合會，上海職工青年會，無錫旅滬工商會，上海青年勞工互助團，上海青年競進會，上海水菓地貨友誼會，滬江綢綾染藝公所，上海金銀洋鑲工會籌備會，上海青年服務團等同啓。

運木船夥罷工解決

南市運木船夥，因要求出海免扣停秋期內的工資不遂，罷工多日。現經縣商會坐辦調停，決定每船運木四次即算給全年（十二個月）工資，三次十個月，隱寓停秋期內二個月工資免扣之意，雙方均表示遵辦。

維奇的絲廠女工會議處

上海絲廠女工發生罷工潮，經調停結果，允加每日工資一分，並組織絲廠女工會議處，附設於絲繭公所內。每月由公所津貼三百元爲經常費。會議處定於七月起宣告成立，由女工領袖穆志英延聘二十人爲會議處委員，但須先得廠家的同意。會議處又聘滬海道尹公署參議李德徵爲顧問，辦理對外一切文件，尤爲女工會議處之特色。

大阪市電車工人罷工失敗 （國外）

底城市和國家，自己築起房屋來，毀滅從來所住的貧民窟，爲自己和自己的子孫建築一個有太陽有空氣可進來的世界和一種生活嗎：

勞動階級必須爲自己做這些事情，有產階級當然不肯來代做的。上帝或者他在地上的代表們亦不會來代做的。 約瑟特琴愛敬報多說及勞動階級底道德，並且很憂慮勞動階級停止供給大砲給『仁慈的陛下』，寫着說：

『在現在的家庭裏，父母底權力快要變爲過去的遺跡了，鼓勵娛樂遠過於鼓勵尊敬。兒女們做佢們所喜歡做的事做得很好，父母們只有一點極微弱的力量去強迫佢們服從。 「讓佢們照自己底意思入地獄去」，這是許多父母的大概態度。……近來宣傳到極頂的人工節育法已降低了，過激化了父母對於兒女的價值。 看生育是難堪的煩惱：……不再看兒女是上帝底無上的恩賜，快樂地和感謝地歡迎，並且爲來世和今世而教育佢們了。 父母們，你們該盡一部分本分去教導你們底兒女。 教佢們怎樣禱告，培養佢們愛宗教，也愛家庭。』

這位牧師先生發表這篇文字，不久，英國的報紙中發現了如下的紀載：

窮人怎樣住着

『一個夫婦和二個兒女並且快有第三個的住在一間小房間裏，一個患肺病的人和他底老婆同六個兒女住在樓上的二間房間裏，還有一對夫婦和六個兒女住在樓下，這是底爾斯師地方的一幢房子的人口。

下面又附下去：

住在豬欄裏

在伊卜生鄉村會議開會的時候，有人報告：在齊姆地方有一個男子和一個女子同三個兒女住在猪欄裏。』

『快有第三個』小孩會被『快樂地和感謝地歡迎』在『一間小房間裏』一，是可信的嗎？難道一個患肺病的父親和他底老婆會『快樂地和感謝地歡迎』佢們底六個兒女中的最後一個嗎？ 難道佢們有時間，有力量有精神去『教佢們怎樣禱告』嗎？ 你能想一想三個小孩在猪欄裏跪在一個猪的前面，拱佢們底小手禱告，虔心地合着兩眼，當這個時候，佢們底父母很敬崇地看着『愛宗教，也愛家庭』的招牌嗎？ 愛和禱告——在一間小房間裏或在猪欄裏呵：『上帝底無上的恩賜』這屍首必須留三個禮拜，因爲佢底母親不能養活佢，當佢死了的時候，又不能葬了佢呵！

這種情形，不僅在帝國主義的英格蘭，凡彼底領土和屬地都有的。世界上的一切資本主義的『德謨克拉西的民主國』不論在美洲，澳洲，非洲，亞洲和歐洲的工業的城市，小鎮，或者鄉村都有這種情形。在大戰之先已經有了，不過現在更惡劣些；這種情形要繼續存在，一天惡劣一天，直到勞動階級自己消滅這種恐怖，自己合解決自己底兒女必須有合宜的住宅，清潔的空氣，日光，食物和衣裳爲止。

（本章完全書未完）

專著

勞動常識 （續）

李成

第三章 社會主義的思潮與勞動運動

科學的社會主義——社會主義能得着科學的基礎，完全是馬克斯一人之功。 馬克斯是德國人，他畢生從事於社會主義之研究與勞動運動。 他發現了「剩餘價值說」與「資本集中律」，使社會主義在經濟學上確立了基礎；他發現了「經濟史觀」，就是用經濟的進化來說明歷史的進化，使社會主義得着了哲學的基礎；他發現了「階級鬥爭」並主

張無產階級革命後應有獨裁政治以過渡於社會主義，更使社會主義得著了運用政治的方法。所以自他的學說出世以後，不僅社會主義樹立了科學的基礎，同時做了勞動運動的指南針。從前勞動者無組織無目的無方法暴發的鬥爭運動，自受了他的學說的洗禮以後，階級的陣壘，漸漸嚴整，鬥爭的方法與目標，也漸趨於整齊劃一。到了一八四七年他更聯絡各國覺悟的勞動者，組織了「國際工人協會」——即是有名的第一國際，公佈了他和他的友朋恩格斯合著的共產黨宣言；爲勞動運動有國際組織，始替勞動運動闢一個新紀元。所以馬克斯不僅是社會主義的鼻祖，並且是勞動運動的導師。

第四章　資本主義的解剖

資本主義的意義——產業革命以後，工商業一天一天的發展，資本漸漸集中，資產階級的勢力一天一天的偉大。第二階級受不住這種新興階級的反壓，因之而漸次崩壞，封建制度也就隨之而俱倒，新興的資產階級遂繼起而握得一切經濟政治權力，於是一切法律，道德，風俗，習慣……都漸次以適應資產階級的發展而變革，這就叫做資本主義。資本主義何以能有這大的魔力，下面便把他分斷說明出來。

勞動力的商品化——勞動者的勞動力，在手工業時代是勞動者自己使用來製造商品的。到了手工業崩壞，機器工業代興，工業的工具遂脫離勞動者而與資本家戀愛。勞動者只好拿自己的勞動力賣與資本家，換得工錢，以維持生活。於是勞動力在勞動者方面看來，也就與別的商品一樣，祇有交換價值而沒有使用價值了。因此勞動力的價格也就要受市場的影響。如果需要過於供給價格可以增高；供給過於需要，價格便會低落。但是機器一天一天的進步，手工業工人加速的崩壞，失業的工人，擁擠市場，所以勞動力的供給常常超過需要，資本家又復操縱其間，所以勞動者每日所得的工資僅足以維持他的必需的生活，決不能超過他的必需的生活費以上。

剩餘價值——勞動者把自己的勞動力賣給資本家的換得工錢時候，勞動力的使用，就完全屬於資本家去了，資本家可以整天自由的使用。假定四小時的勞動力便可生產勞動者的生活必需品——與他所得的工錢相當——但是資本家整天的使用勞動力，要工人每日工作十二小時以上。工人工作十二小時減去生產生活必需品的四小時還剩下八小時，這八小時生產出來的價值，便完全爲資本所掠奪。剩下的八小時叫做剩餘勞動。這八小時生產出來的價值叫做剩餘價值。譬如一個工人把他的勞動力賣給資本家，得工錢四角，資本家要他作十二小時的工。但是他的生活的必需品——就是生產勞動力的資料——只要做四小時工便夠了。剩下的八小時還可以生產相當於八角錢的價值，便完全被資本家掠奪，認他做紅利，收進他的荷包裏去了。所以資本家完全以掠奪剩餘價值爲目的；他的發育長成，專靠掠奪剩餘價值爲他的營養料。

（未完）

合作研究

英國的最初分配合作社

Harald Faber
許紹棣譯

在十八世紀的下半季時，英國的工業已經很興盛，那時許多機器的發明，使家居生產一變而爲工廠的生產。但在這時候，工作是沒有一定的，作工的時間是長的，工資是低的，工廠裏工人的生活，是悲慘而無望的。他們的生活必需品之分配，又沒有好好的組織，所以攙雜假貨的事很流行，而中間人的獲利亦多，工人所以要想法子採用合作購買的制度以改善其狀況了。

一千七百六十九年時，在格蘭斯加(Glasgow)南面的泛維克地方，有幾個織工聯合起來，目的是購買幾種物品，最重要的是燕麥。一七七七年時，在格蘭斯加連近的哥凡(Eovan)地方的織工，亦有同樣的嘗試。他們組織了一個會社，(這個會社在一九〇九年時還存在的)但這會社並不同近代的蘇格蘭的合作商店聯絡。一七九四年時，亞斯福 Oxfordshire 蒙格偉兒 Mon gewell 中有一個會社成立——他有些時光被人當作第一個合作社，但是不對的，他同那些各市鎮中的會社於數年後成立的，可以相提並論，是一種慈善的事業罷！，其目的不過以昂貴的物品供給更貧苦的一般人是已，對於以後的合作運動，既沒有關係，亦沒有影響，在十九世紀初期成立的幾個會社中，有一個是值得特別注意的。他於一八一二年成立於蘇格蘭的倫奈克斯唐 Lennoxtown，至一八二六年注册而爲友愛社(Friendly Society)。在他的規則中，規定每年的盈餘應照社員的股份多寡分配，但附有一條很重要的規約，就是一個社員每年購買的價值倘是比他的股本少時，那麼他就不能得到一部份的盈餘同他的股本相符了，他所得的祇是一種分紅，同他的一年中購買相符的。我們於此發現以後羅須特爾先鋒 Rochdale Poineers 所採用的分配盈餘那條卓著的原理之初因了。

以上各種事業，——除此以外還可以加上幾個小小的合作麵粉廠，第一個就是一七九五年在火爾地方的那一個——沒有發展，沒有大影響，並且沒有刺激性，以後多是敗亡了。予合作運動以持久而且有效的刺激，因是被人稱爲合作之文的先哲，就是羅拔渦文Robert Owen。他於一七七一年生於威爾wals牛頓Neuton地方。他十九歲時爲曼撤斯脫Manchester一個棉紗廠的經理，在這地方他才熟悉紗廠工人的可憐情狀。他娶了一個蘇格蘭棉花織造者的女兒，一七九九年，他得有紐倫納克New Lanark地方的一個紗廠，因經理得法，他立刻變爲富人。他的二千五百名工人，於物質精神兩方面都甚苦痛。渦文氏深信人類的性格是人的境遇之產品，所以他決定要改良他的工人及他們的子女，其方法即設立學校，廢止一切的旅舍，鼓勵清潔，建築更好的住居，並開辦店鋪，在其中以現金可得貨精價廉的物品。這種物品，買進是批發來的，賣出的價錢照原價加上運費，比至今強取豪奪的定價可低百分之二十五，並且質地還更加精美。此種努力，均得成功，歐洲人士，遂連袂至倫納克考察並學習。

渦文氏的改造工作，不久即擴大其範圍。他採用「合作」的第一個嘗試，同他提到下議院中一個委員會的一個計畫有關係的。他想把國土分作各縣分，每縣分面積計一千英畝，人口一萬二千，建設一中央公共用所，內備有公用的廚房，膳廳學校，圖書館，和演說廳。此等社會的分子，渦文氏以爲各能感想和行動如一家人然，而因此能勸誘節儉與仁愛，每人的工作相等，所得的盈餘份數亦相等。他組成一個會社，把這個計畫去實行，在一八二一年時，他發刊第一個合作刊物，名曰The Economist。但渦文氏同其餘的領袖人物意見不合，以致妨害到這個會社的進行，這個會社，不是純是一個合作社。渦文氏在合衆國之印第安那(Indiana U S)買了一大塊地皮，曾有一番大規模的社會改造試驗，但結果居於失敗，他於是回到英格蘭，其時渦文氏的主張在英格蘭的工人中已有根基了。工人所組織的，有供給會社，放款會社，疾病俱樂部等，且有衣料織造廠，染工場，燭廠等等。那時還有應用合作原理於農業上的試驗。但這些會社多是有一種更遠大的目的，超出他們能立刻實行的目的之上，並且其中有些目的是渺茫難期，常常是非常不易實現的。他們的出版物名「合作者」(The CooPerator)揭示他們的最後目的是購買地皮爲共產主義的生存，證明這是一種目的的事件，就是一八三二年舉行於利物浦Liv kool的合作大會中所提出的事件。自願的合作，渦文氏及其徒衆都以爲是達到一種目的(End)的方法(Means)，這個目的，

入了，可以明白學校辦事方針和免去誤會；(三)可以代表學生方面的意見。(四)可以養成民治的精神；(五)可以養成學生的辦事的經驗爲將來服務社會的預備；(六)可以補校長教務主任等所不及；(七)青年勇敢有爲，富於進取精神。　校工代表也要加入的理由是：學校行政直接和校工有關係者很多——如校工教育，任用期，薪俸，工作時間等等。

(B)人數多少問題。　我個人的意見，人數不宜太多，但亦不宜太少。——大概十五人左右爲宜。　人數太多了，會議時容易生出意見紛歧。　據社會心理學者言，議會的人數以四五人爲最相宜。　但太少了，容易生出專制現象；況人數又不好分配。

(C)人數分配問題　本會人數的分配，應使各方代表得其均衡。　據我的意見，教職員約佔三分之二，學生校工佔三分之一。　議案須經三分之二以上的通過方能成立。　我們的大夏大學擬設校長二人，教務主任一人，事務主任一人，經濟委員會主任，學生指導委員會主任一人，文理，教育，商，四科主任各一人。　以上十人爲本會當然委員。　照上列的比例，學生代表和校工代表應爲四人，今定學生代表三人，校工代表一人。　校長爲本會主席，無表決權；但本會的議決案，非經校長核准，不得執行(參看問題戊)。

那末，各系主任爲何不能加入本會呢？　第一，他們的職務，是部分的；第二，行政會的人數不應太多。

(丁)其他各會的組織問題　凡關係局部的事情，應由局部的會自理。　我以爲大夏應設教務會，事務會，經濟委員會，學生指導委員會，學生會，校工會各一這幾個會都直接隸屬於行政會。此外須設學科會每科一個隸於教務會。教務會由教務主任，各科主任，各系主任，各科學生代表各一人組織之，以教務主任爲主席。　事務會由事務主任各股主任，學生代表校工代表(各股主任的總數佔會員全數三分之二，學生代表，校工代表共佔三分之一)組織之，以事務主任爲主席。　經濟委員會由經濟主任一人各股主任若干人組織之，以經濟主任爲主席(學生代表須佔會員全數三分之一)。　學生指導委員會由學生指導委員組織之，以委員長爲主席(開會時須有學生代表旁聽)，學生會由學生全體組織之。　校工會由校工全體組織之。　學科會由科主任，系主任，及各系學生代表一人組織之。

(戊)校長的權限問題　我是主張用集權制，而不主張用分權制的。　校長爲一校的首領，權限應該特別擴大。　這並不是我迷信校長萬能，我們的校長，決請吳稚暉，汪精衛二先生，這是我們的理想人物，他們所辦的事情，我們一定能信任得過的。　就照這一層，他們的權限也應特別加大了。　凡行政會的議決案，校長有否決權，有復議的提出權。

那末，你的話不要前後衝突嗎？　你爲何拚命主張什麼會，什麼會，什麼會都應由學生加入，有幾個會竟主張校工也要加入？　這不是減縮校長的權嗎？　否則什麼事情都由校長去支配就是了。　這也我有理由可說。　校長所做的事情，不要徵求職員學生等的同意嗎？那末，這些會也儘可說是「徵意會」就是了。　經過同意之後，假使有人反對校長所做的，那末儘有議決案可查。　這不是省了許多麻煩嗎？　復次，校長所要做的事情，不要向教職員學生等報告嗎？　那末，這些儘可說是「報告會」就是了。　經過報告了之後，教職員學生不更可以明白校長所要做的事嗎？

血淚

民國十三年七月十九日　第九期

廈門大學離校學生團總部印行

大夏大學臨時籌備處成立通告

啓者同人等此次受廈大學潮之教訓知在專制教育之下萬不容稍事徘徊欲圖補救之方非另組新校不可來滬以後各方正義公理之援助如響斯應而在學生方面尤不宜中途輟學於是本良心之主張作根本之要圖在滬上發起大夏大學已租定法租界貝禘鏖路美仁里念四號爲臨時籌備處宜昌路一一五號爲校舍並積極聯絡海內碩彥集思廣益同時公舉碩德崇學淵博者爲校長俟百年計劃一致就緒後本大學即正式宣布成立特此通告

總部啓事

本總部已遷入上海宜昌路一一五號大夏大學校舍內辦事，此後各方函件及接洽事宜，請到該處爲荷！

本刊啓事

本刊以大夏籌備伊始，各種根本問題亟待解決，除由本刊同人盡量發表個人意見以供採擇外，尚祈讀者諸君隨時賜以指正及討論。事關中國教育前途，想親愛的讀者當不吝教也。惠稿請寄敝總部辦事處爲荷！

第九期目錄

一、我們今後的態度……旭
二、我們所需要的大夏校長——吳敬恆(稚暉)先生……育
三、對於大夏大學的十個根本問題之我見……鑄

我們今後的態度

旭

無論何時我都敢說我們大部分(全部我不敢担保)學生的態度總是光明磊落的，總是高尚純潔的，雖有時或有似乎過於直率；或免不掉有所錯誤；但這是我們血氣方剛的青年常有的；我想社會人士對我們如此之態度，總能有相當的了解，總希望我們始終一致不變能。　現在我們底改革運動，已轉入建設的事業，我們底態度也更眞摯更堅實，於此我敢將今後的態度，再來表白一番，希望社會上的先覺者與我們以指正。

(一)對於廈大之態度　我們曾再三分析過，祇是分析得廈大是社會公有的理由，總找不出廈大是出錢人陳嘉庚私有的理由何在。　廈大旣是社會上所公有，所以就是永久的將來，我們都要以社會分子的地位對於這種社會事業去監督它，改造它。　我也曾在「本刊」第三期「根本改造廈大問題」裏面將廈大若不根造將來所要得的趨勢陳述得很詳盡了；並且前天同學曾君昌綮從廈門來滬說，廈大招生廣告登了好久，報名的日子經過十多天，但是就是閩南北的學生也不給陳嘉庚林文慶的部落主義湊趣　該省報名的人一個都沒有；祇有從汕頭新到的不知道廈大風潮及現狀的三個學生去報名投致。　他還說因爲這三個人不知道廈大眞象，所以冒冒失失去報了一個名，要是他們把廈大眞象曉得了，大概也是不會去的。　所以從這樣子看下去，廈大不久將

一個學生都不會有，結果只剩得林文慶陳延庭等三五壞東西在那兒分贓。 要是將來真是這樣，到還不大要緊；但是陳嘉庚有的是從工人血汗搶來的幾個臭錢，要使林文慶利用陳氏之錢，藉口師範免費呀，獎學費呀，補助費呀等等手段去誘騙志行薄弱的青年，騙他們做金錢的奴隸，賣掉人格，而且就是想讀書也讀不到，我們認爲這倒是値得注意的一件事情。 所以我們今後對廈大的態度有兩方面：一方面是希望它自動的改進。但是我們認爲這終是難能的事情；所以他方面它如果老不改進，我們就永久要監督它，攻擊它，揭穿它隨時發生的黑幕，使它或有一天可入軌道；並可使後來的青年都不蹈我們的覆轍，都不會受它誘騙而墮落；同時並希望回國的留學生也不要受它的驅去作教員，如此自然也可叫它對於社會做不出罪惡。

(二)對于大夏的態度 大夏是我們這次讀書運動從血淚中奮鬥出來的，是我們自己的；但是雖則如此，我們對她還是一時不敢存特別的奢望，這是因爲我們也微微知道什麼事情要經一定的步驟才會有圓滿的結果的原故。 我們現在對於大夏的希望僅有三項：(甲)希望大夏永久有好校長，這自然是吳稚暉先生，才能切實地主持一切，並化導我們青年好好地作人；(乙)希望大夏永久有好教授，協力共濟，各展所懷，以指導我們研究學問；(丙)希望大夏永久有好的組織，使大夏成爲大中華惟一無二的新的模範大學。 我們暫時對大夏的希望祇有這三項，想總可以說是最低限度之希望罷，總不會被人誤認爲太理想而不切實際罷。

說到此地，我要萬分誠懇地把我對於大夏組織一層的意見一說。我們學生決不是要參加幾個形式的會議，我們只是要爲大夏增一點助力。 若是我們將要爭權奪利，或是出風頭，那還配做建設的事業麼？ 我們學生就是參加新大學的各種會議也不過表示我們對大學盡力的幾多種方法之一罷了。 比方說：一個家庭裏面，固然是由父兄主持一切家政，子弟在外讀書或作事。 但是當讀書的從學堂放學歸來，作事的事完回家，要是見到父母兄嫂都在犂田的犂田，燒飯的燒飯，勞苦得了不得；此時還是靜坐在一旁清玩的好，抑或自己也動起手足來，大家幫到一塊兒作事的好？ 明乎此，對於加入幫助與不加入幫助的問題再不會有疑問罷！ 但是我恐怕還有人要說：「來日方長，你們替大夏做事情的時候正多，何不等求得專門學問再說」。 我對於此層所說分工的話本卽贊同，大家不必誤會，但是我們要加入幫助的本意，並不是『越俎代庖』並不是我們對於我們愛戴的校長教授不信仰的一種表示，也不是爲的要爭權，要出風頭，更不是爲的參加了就有什麼大不了的榮耀；我們要參加，是因爲我們要想隨時了解學校方面的一切進行及計畫，是要對學校盡我們小小的「所能」的原故。實在我們之要參加還是精神的而非形式的，實際的而非表面的，若祇是表面形式上派兩個代表出席什麼會什麼會，有等於無，我們還是不要這種參加的。 還有對於我們參加問題，因爲事屬創舉，或者還有人恐怕因學生參加致有教職員不便發言，及或者還有職教員要對學生表示好感，專做出逢迎學生的舉動，對於職教員不便發言一層的解釋，我在「本刊」第七期「我們所要建設的大學」裏面已經說得很明白了茲不再贅；關於教職員逢迎學生一層，我想我們將來所有的職教員中決

感謝，表示敬意」。

(乙)籌備委員會組織問題。 大夏的正式籌備委員會尚沒成立。這是因爲(一)幾個廈大去職教員，因爲種種不得已的原故尚未完全到滬；(二)幾位海內鴻碩，尚沒正式加入。 正式籌備委員會究竟應該怎樣組織，尚未一定。照我的意見，這個委員會，應由廈大去職教員九人，海內鴻碩若干人，學生團代表三人(至少數)組織之。 去職教員和海內鴻碩應該加入的理由，用不到我來再說了。現在只將學生團代表應該加入的理由說出。

在我沒有說出我的理由之前，先將反對我的主張的理由介紹一下：(一)學生在座，教職員不便講話；(二)學生年輕，無學識，無經驗；(三)學生血氣方剛，只能敗事；(四)學生方面的意見，教職員都能知道；無須學生代表陳述；(五)英國沒有這樣辦法，其他各國也沒有，要言之，『籌備大學是一件不容易的事，學生不配做籌備員；學生要做大學的籌備員，非特理所不可，亦且勢有所不能。』但是：(一)辦事應該公開；學生代表在座，教職員爲何不便講話？ 我想除非這是分贓會議，總沒有不能向人說話的。 (二)學生年紀雖輕，但都已二十多歲，受過大學教育的了；學生也曾辦過一些事情，教職員想不到的，學生反能想到，教職員辦不來的，學生反能辦去。 (三)學生不是暴徒，雖則血氣方剛，卻也正勇敢有爲。 有的教職員，因其年高望重了，有的事情就不免遲疑，這也還是青年適宜點。 (四)學生方面的意見，教職員未必都能知道；有些所知道的不過一二學生的意見，不是大多數的意見。 這是從我的經驗來的，恐人家的經驗也是這樣。 況且無論什麼問題，非經正式討論後，不能彼此互曉。五)人云亦云，奴隸罷了。什麼英國，什麼美國……難道無論什麼事情都要步他的後塵的嗎？

要之，學生是學校的主體。 什麼事情非有利於主體，是不可以實行的。 要是不顧及我們學生使我們無置喙餘地，這也不是顧全主體利益的辦法。或者有人說：「籌備委員會所以要請海內鴻碩加入的理由，是因爲他們識見高卓，經驗豐富；你們學生究不能和他們一比；你們共患難的教職員當然爲你們籌劃周到的，你們也何必自尋煩勞呢？」 我可答道：「他們或者太忙了，想不到各方面，我們的學生代表或者也可供給些他們的籌備的原料。」

(丙)行政會的組織問題 本會只理和學校全局有關係的事。 凡校內重要問題，第一步須經本會通過，那末，本會的關係既然這樣重大，此後大夏的發展與否，可說全恃本會的組織完善與否，我們對此，不得不鄭重考慮一下。

照我的意見，本問題可再分爲三個小問題來討論：

(A)會員問題 這就是那幾個人應該加入的問題 本會既然討論關係學校全局的問題，那末校內各方面的代表都應加入。 校長爲本會主席。 教務主任，事務主任，各科主任，經濟委員會主任，學生指導委員會主任爲校中重要職員，他們所做的事都和全局有關的，當然要加入。 學生代表，校工代表也要加入；在會議時，和教務主任等一樣有發言權，表決權的。並不像個騙子學校，學生代表雖可以加入他們的最高行政會，但沒有發言權或表決權的。 學生代表須加入的理由是：(一)學生爲學校的主體；(二)學校行政應該公開，學生加

由假平等自由而入於眞平等自由的時代。

各有各的長處，各有各的短處。　個人和團體都應該「取人之長補我之短」，鑒人之短，成我之長。　學校爲鑒別是非，搜求眞理之所。　所以他的組織和章程，對於別的學校的短處和長處，都應該特別注意。　那些是長處，爲什麼是長處？那些是短處，爲什麼是短處？　我承認現在中國所有的學校，大都是壞的。　他們的組織和章程，幾乎無可取的地方；就是有些，也實在少的很。（三）

個人有個人的歷史團體有團體的歷史。　個人和團體，都應該繼續他的好的歷史。　學校爲鍛鍊人格，造就人才之所；所以他的組織和章程對於他的好的歷史，應該特別注意。　我承認大夏大學是奮鬥的結果——廈大的離校學生和去職教員奮鬥的結果。

爲了我們大夏大學，須具有時代精神，須順應時代潮流，須力矯別的學校的短處，須繼續他的好的歷史，所以我在本刊第七期上將「我們爲什麼要自組大學」的理由分爲（一）爲貫澈我們的求學運動的初衷。（二）爲實現我們的理想大學。（三）爲繼續我們奮鬥的歷史。（四）爲奮鬥的青年謀一安身所等四項說明。　現在根據了這幾項，再將我對於大夏的幾個根本問題的意見發表，以供獻於我們的大夏的籌備諸先生之前。　「愚者千慮，必有一得」；諒籌備員諸先生必不以爲我的意見，完全是不足取的。

（一）

甲、本位問題：廈門大學照陳嘉庚兄弟的意思，豈不就是他們的私產嗎？「錢是我出的，學校是我辦的，校長是我請來的，對於學校行政我要怎麼樣，就這麼樣；你們不滿意於我所辦的學校，不滿意於我所請的校長，你們快些走，我要把校舍育養蚊虫哩」；「犧牲學生全體是可以的，犧牲我所請的校長一人是萬萬做不到的」：這不是陳嘉庚兄弟對於我們學潮的處置嗎？　爲什麼廈門大學馬上要關門？「這個學校是我（我們）辦的，學生是我（我們）招來的」；「學生唯一的義務是服從校規」；這不是一般辦學人的主張嗎？　爲什麼現在中國的教育已入於破產的地位？推原其故，無非他們都把學校的本位弄錯了。　所以對於學校的種種設施，只圖辦學者的校長的或教職員的利益，全不顧到學生方面的利益。　我們要想到這些以學生爲附屬品的學校，充極其量不過養成幾個奴隸罷了。　我們要覺悟到現在的社會已認識那個是他的眞正的主體了，什麼事情都要爲主體着想，我們再回頭看看我們的大夏大學究竟爲什麼才產生的？　第一個原因豈不是爲了資本主義，帝國主義，部落主義，政客，流氓所盤踞的廈門大學不能做我們求學的地方，我們爲貫澈求學運動的初衷計，不得不自組大學麼？　明白了這一層，大夏大學已完全是爲了學生而設的，別的原因不須再說了；我們的大夏大學如若沒有幾個廈大的去職教員，肯來担當一切，如若沒有幾個鴻儒碩彥肯來做教員沒有幾個有經濟實力的肯慷慨捐助，當然無從成立的，但他們並不是要來沽名釣譽，並不是要來爭權奪利的，他們也總不會專專爲他們幾個人打算，把學生擱在從屬的地位罷。老實不客氣地說，「大夏大學是爲了學生而設的，學生是大夏的主體，此後種種設施應爲學生打算；校長教職員是站在耑導監督的地位；至於幾位慷慨捐助的先生，我們只有向他們表示

無此種卑劣的人，用不着過慮。

總之，我們是爲讀書運動來從事建設，我們只知有大夏，所以祇要有利於大夏前途的，無論現在，最近的將來，永久的將來，我們都是要不顧一切去做的；金錢，光陰，就是自由幸福，就是一己身命，祇要能於大夏前途有福利，我們都是願意爲伊犧牲的！

我們今後的態度，是永遠如是。

我們所需要的大夏校長——吳敬恆（稚輝）先生

育

我們大夏大學是爲向惡勢力奮鬥，爲人類爭人格而孕育的；我們大夏大學是爲教育界闢一新紀元，爲中國闢一片乾淨土而產生的。　所以大夏大學之興就是華夏（The Great China）復興的肇始。　進一步，大夏大學既負有如此重大的任務，那麼外則適應各方，內則統率全體的大夏校長又是何等重大。　所以也可以說大夏校長的得人，就是大夏立了穩固的基礎，就是華夏復興的陽光第一次閃射。　因此大夏校長問題，就成了很重要的問題了。　我們曾經仔細考慮過，我們考慮的結果，就是只有吳敬恆先生才是我們大夏所需要的校長。　所以得此結論的理由，一時眞說不勝說，不過歸納起來，可分數項，述之如下：

（一）對外引起社會的贊助——大夏既負有如此重大的使命，那麼它所需要的經費，人才，以及其他一切物質上的接濟，自然很是繁重。　若是不能得社會的援助，那就會沒有發展的希望。　但是它如何能得到社會的援助呢？這自然要看社會對於它的信仰若何了。　我們一羣學生，自然現在還沒有這樣能力；就是我們敬愛的諸位教授，也因爲專從事高深學術的研究，及回國服務年限甚短，對於這件事總還是時機未到。　所以最後我們以爲只有我們敬服的吳先生，拿他三四十年奮鬥獲來的社會信仰，才有這樣能力。　說到吳先生，我們曉得就是老班子的前清遺老程某對於先生也只有崇拜；就是頑固的陳嘉庚也知道推崇先生爲「教育巨子」，其他就更可想見了。　所以民黨中堅的汪精衛先生，首先推尊先生爲我們中國的第一流人物，近年青年界有力的領袖陳獨秀先生，也口口聲聲尊先生爲『我輩青年的師表』，新文學界頂享盛名的胡適之先生，推崇先生爲當代的先覺；實在說，國內外無論老少，若非病狂，聞先生之風，沒有不興起，沒有不崇敬的；尤其在國外同胞對於先生無不格外景仰。　並且近年歐洲的大多數留學生，那個又不是先生指導提攜出來的呢。　所以先生站在這種地位，做這負有重大使命的大夏校長，眞可以使社會對於我們所需要的，無論各方面，都可與以助力。

（二）對內的統率——上一層固然要緊，但是我以爲我們自身的問題，尤其更關重要；因爲我們自身若是一盤散沙，外人就是要幫忙也無從下手。　一個人要有健強的身體，力量才能集中，才能心手相應地做事體；一個團體如果做事要有成效也非把它變成強有力的個體不可，也非有健全的中樞，統率健全的百體不可。　我們大夏既負有如此重大的任務，自然先要自身健強有力，這一點我們凡是大夏之一分子，我們都不能不竭力奮勉的；但是我們所需要的健全的中樞，却只

有吳先生担當得起。

我們敬愛的諸位教授，他們的道德學術不僅我們三百青年佩服，就是全國學術界也要推崇，如果吳先生再從中聯絡，妥爲位置，那麼諸先生更可專心一志，大展其所懷抱，自然就更能爲我大夏放異彩特色了。 所以我們當代師表，學術淵博，經驗宏富的吳先生，若再得到諸教授的實力贊助，自然辦事更有精神，更可大大的成功。 這一點自有我們敬愛的賢明的諸教授在，我不必多談。倒是我們青年自身，却不能不十分注意，因爲我們還是青年，還是在受教育的時代，自然力量既少，並且也不能周到；不過我們既然對于社會負有重大責任，我們就必要有任重致遠的能力同品格。 我們就必要經過這種任重致遠的能力同品格的培養訓練，實在我們改革龐大的目的，也就是這一點。 現在既已由破壞而轉到建設，我們更不能不注重自己的培養。

我們所需要的任重致遠的能力同品格的培養的不是那拜督狂的政客 下流的時髦教育家，騙人的拆白黨所能賜與的，是只有，我全國師表的吳先生才可以賜與的。 看看先生老而益健的進取精神！看看先生三十年主張貫徹不做官員的高潔人格！看看先生爲同類而犧牲自己，爲人家謀幸福而自己布衣粗食的高行！看看先生爲中國介紹世界最新思想學術的功績！看看先生愛人類及一班青年的苦口婆心！世界上只有事實引誘人最深，那麼也無怪先生的人格所演成先生的生命史，可以使「貪夫廉，頑夫立，懦夫有立志」了；無怪乎那奮起的青年們先生之風就益加高飛遠騰了。 我們三百同學團結起來爲自己求所需要的教育的奮鬥，經長期的激戰實在愈趨愈有力了。 但是爲將來的重大任務，我們底組織實在還不算十分堅固，我們的行動實在還不能算十分強有力。必再得吳先生教育我們，我們纔可以得到先生賜與的勇力與智慧，我們纔可以更奮發更堅毅，我們纔可以知道諒解的需要，而免除一切糾紛；我們纔可以認識互助的力量，建設一切工作。 我們底團結纔可因之而更堅固，行動也更強有力。 這都非先生來統率做不到的，所以我們要把大夏大學成爲一個強有力的組合，非有做健全中樞的吳先生出來統率不可。

(二)有建設經驗——大夏大學的使命，是必須大夏健全存立後才能行使的，若不能使大夏完成，則一切使命自然都成泡影。 但是這種從黑暗裏奮鬥出來的光明，由絕處血戰出來的生路：對付這種破壞後從事建設的艱難事體，只有將力量以最經濟的方法使用，才可以得最大效能，才可以望最後成功。 要經濟力量，就非有宏富的經驗不可。 吳先生不是從前愛國學社的首長麼？不是華法教育慘淡經營的中堅麼？現在中國造成這上進的局面，留學界一些成績，還不都是先生親身一手提倡扶植出來的麼？這事實具在，我們苟非近視，決不能否認。 這兩種事業，實在都是同我們大夏一樣 都是在困苦中討生活的。 所以若吳先生本前此的經驗，在我們困之中，籌策出那百年的大計，使大夏前途光明燦爛，絕對是可能的呀！但是我們要認清吳先生的思想高，吳先生的計劃尤其周詳；吳先生的見識遠，吳先生的步驟尤其健全；吳先生的學問深，吳先生的經驗尤其宏富。 我們現在要把大夏牢固地建設起來，固然需要那高的思想，遠的見識，深的學術，但是更切緊的還是周詳的計畫，健全的步驟，宏富的經驗，所以要大夏牢固建設起來，也非吳先生不可。

(四)拯救當代青年，樹正當的教風——上邊幾項，都是十分切要，但是除此之外，實在也還有重大的事情在。 因爲大夏大學既負有復興大夏(Great China)的使命，那麼對於挑這重担子的全國青年就不能不與以相當的訓練了。 但是現在的青年呢？現在給與青年的訓練呢？談起來眞不禁痛心！現在一般青年，只知有戀愛，只知有花，月，酒，色；不然就是滿口虛空，事事煩悶，再不然則強爲正言，不是生機流行，就是要慕高人雅趣……像這班痺痲脆弱的青年，配得上什麼任重致遠！再說那對付這種大病的教育，眞是再精極了；以文憑爲教育最終之目的，以粉飾門面，模仿抄襲算教育的能事。 對於青年種種的病症，不唯不能從根本醫治，並且不惜下以飲鴆止渴的毒劑。(孔道國故，其顯著耳。) 所以當今之時，欲拯救一般青年，一方面當於病的根原所在，痛加醫療，一方面還要積極建設模範，使大家有所適從。 我們看蔡先生長北大而黃河流域之學風以興，鄒汪諸先生建廣大而珠江流域之趨向乃正，獨中部長江一帶，只有所謂奴顏婢膝之教育，眞是萬分可羞可恥之事！所以大夏之興，就是負有表率中央的使命。 吳先生三十年日日在潮流前率領最勇往之青年向前奮鬥，老而益壯，人格的高尚，態度的健全，尚非蔡先生所能及；吳先生的紮硬寨，打死仗的精神，實是拯救青年的聖藥，推翻洋八股的教育主帥，實是救濟現代教育的根本辦法。 所以先生長我們大夏之時，就是先生實地示青年做人的方法的時候，也就是要使長江流域教育革新的時候。 所以要把中國青年從迷夢中喚醒，叫他們從事於任重致遠的鍛鍊；要使長江流域的教育革興，使不再爲婢膝奴顏，而與北大廣大共同樹起中國新教育的新精神，使中國今後能在世界各國水平綫上齊驅，不復再爲時代落伍的民族，也非吳先生長我們大夏不可。

總之：吳先生長我們大夏，我們大夏才算確立了穩固的基礎；我們大夏有了穩固的基礎，才有發展的可能，才能行使它復興大夏的使命。 這是我們從客觀上研求出來的結果。 我們認定這是我們大夏前途光明的淵源，華夏復興的基礎，我們不是隨便擁出吳先生做排場，我們是請先生出來訓練我們，指揮我們做建設的求學運動。 於此我敢代表我們三百青年向吳先生表示誠懇的意思：就是爲我們的目標，我們願犧牲自己，爲大夏將來福利，我們許吃盡一切辛苦；我們情願把我們目前的自由交付先生，更願極端遵守先生所定的計劃，按先生所指示的步趨，服從先生的命令，敬聽先生的教訓，來做建設的事業。 我們爲自身，爲大夏，爲中國教育前途，爲華夏的復興，我們都非懇請先生允許出來統率我們不可。 我們最敬服的吳先生呀，你當能有以安慰我們罷！

對於大夏大學的十個根本問題之我見

(鑄)

(一)

一時代有一時代的精神，一時代有一時代的潮流。 個人和團體都應該具有時代的精神，都不能反抗時代的潮流。 學校爲養成時代精神，灌輸時代潮流之所，所以他的組織和章程對於時代精神是什麼樣的，時代潮流是什麼樣的，都應該特別注意。 我承認現在的時代，是民治精神發揚的時代，將由私產制度而入於共產制度的時代，將